



20  
25

*Profil*

**GEN  
DER**

*Kabupaten Dharmasraya*

## KATA PENGANTAR

Dengan mengucap puji syukur kehadiran Allah SWT yang selalu memberikan limpahan rahmat dan karuniaNya kepada kita, Buku Profil Gender Kabupaten Dharmasraya Tahun 2025 dapat diselesaikan sesuai dengan jadwal yang telah ditentukan. Buku ini terbit berkat adanya jalinan kerjasama antara Dinas Sosial Pemberdayaan Perempuan Perlindungan Anak Pengendalian Penduduk dan Keluarga Berencana Kabupaten Dharmasraya dengan Instansi vertikal, Badan Pusat Statistik dan OPD terkait di Kabupaten Dharmasraya.

Dalam penyusunan buku ini, kami telah banyak mendapat bantuan moril dari berbagai pihak, oleh karena itu pada kesempatan ini kami mengucapkan terima kasih kepada:

- Bapak/ Ibu Kepala OPD, Instansi Vertikal, organisasi perempuan dan LSM di lingkungan Pemerintah Kabupaten Dharmasraya yang telah memfasilitasi ketersediaan data dan informasi gender sesuai dengan tupoksi masing-masing.
- Bapak/Ibu anggota kelompok kerja data terpilah gender Kabupaten Dharmasraya Tahun 2025 yang telah berpartisipasi aktif dalam memberikan saran/ pemikiran dan informasi yang diperlukan dalam penyusunan buku ini.

Kami berharap buku ini dapat bermanfaat bagi semua pihak terkait/ yang berkepentingan dalam rangka menambah informasi serta pengetahuan mengenai gender. Kami sangat mengaharapkan kritik, saran dan masukan yang membangun untuk kesempurnaannya ke depan.

Pulau Punjung, 30 November 2025  
Kepala DINSOSP3APPKB



MARTIN EFFENDIHS. S. Hut, MM  
NIP. 19790905 200801 1 018

## VISI

### *Dharmasraya Sejahtera Merata*

## MISI

1. Membangun Infrastruktur untuk Dharmasraya Sejahtera Merata.
2. Transformasi tata kelola pemerintahan yang transparan, profesional, efektif dan efisien.
3. Mengembangkan sistem, kebijakan dan implementasi pelestarian lingkungan.
4. Membangun SDM untuk menunjang Dharmasraya Sejahtera Merata.
5. Transformasi ekonomi.
6. Transformasi sosial dan budaya berbasis Adat Basandi Syara', Syara' Basandi Kitabullah sebagai pondasi.



## DAFTAR ISI

<b>KATA PENGANTAR.....</b>	<b>i</b>
<b>DAFTAR ISI .....</b>	<b>ii</b>
<b>DAFTAR GAMBAR.....</b>	<b>iii</b>
<b>DAFTAR TABEL .....</b>	<b>iv</b>
<b>BAB I PENDAHULUAN .....</b>	<b>1</b>
A. Latar Belakang.....	1
B. Tujuan .....	3
C. Sumber Data.....	3
D. Sistematika Penyajian.....	3
<b>BAB II STRUKTUR PENDUDUK.....</b>	<b>6</b>
1. Penduduk Menurut Jenis Kelamin .....	6
2. Penduduk Menurut Umur dan Jenis Kelamin.....	8
3. Penduduk Produktif .....	10
<b>BAB III PENDIDIKAN .....</b>	<b>12</b>
A. Angka Partisipasi Kasar .....	13
B. Angka Partisipasi Murni .....	14
C. Angka Melek Huruf .....	15
<b>BAB IV KESEHATAN DASAR DAN KESEJAHTERAAN.....</b>	<b>17</b>
1. Angka Harapan Hidup.....	18
2. Angka Kematian Ibu.....	19
3. Cukupan Pertolongan Persalinan .....	21
4. Kunjungan Ibu Hamil (K1/K4) .....	22
5. Penderita HIV/AIDS.....	25
6. Keluarga Berencana .....	26
7. Usia Perkawinan Pertama .....	29
8. Penggunaan Narkotika, Psikotropika, dan Zat Adiktif .....	29
9. Jumlah Fasilitas Kesehatan .....	29
<b>BAB V KETENAGAKERJAAN.....</b>	<b>32</b>
A. Penduduk Usia Kerja .....	33
B. Tingkat Partisipasi Angkatan Kerja (TPAK).....	34
C. Penyedia Lapangan Kerja .....	37
D. Pekerja Perempuan.....	37



<b>BAB VI PEREMPUAN DI SEKTOR PUBLIK .....</b>	<b>39</b>
1. Partisipasi Perempuan di Lembaga Legislatif.....	40
2. Partisipasi Perempuan di Lembaga Eksekutif.....	42
3. Perempuan di Lembaga Yudikatif .....	43
4. Organisasi Perempuan.....	44
<b>BAB VII KESEJAHTERAAN PEREMPUAN DAN ANAK .....</b>	<b>45</b>
A. Kepemilikan Akte Kelahiran .....	45
B. Kepemilikan Kartu Tanda Penduduk (KTP) .....	47
C. Perempuan Rawan Sosial Ekonomi .....	50
D. Perlindungan Perempuan dan Anak .....	52
<b>BAB VIII PENYANDANG DISABILITAS.....</b>	<b>55</b>
<b>BAB IX PENUTUP .....</b>	<b>57</b>
A. Kesimpulan .....	57
B. Saran .....	58



## DAFTAR GAMBAR

Gambar 2.3 Komposisi Penduduk menurut Kelompok Umur Kabupaten Dharmasraya Tahun 2024.....	10
Gambar 2.4 Komposisi Penduduk Menurut Kelompok Umur Produktif dan Jenis Kelamin Kabupaten Dharmasraya Tahun 2024.....	10
Gambar 3.1 Komposisi Penduduk Menurut Kelompok Umur Produktif dan Jenis Kelamin Kabupaten Dharmasraya Tahun 2024.....	14
Gamabr 3.2 Angka Partisipasi Murni (APM) Kabupaten Dharmasraya Tahun 2024 .....	15



## DAFTAR TABEL

Tabel 2.1.a Jumlah Penduduk Kabupaten Dharmasraya Menurut Jenis Kelamin Tahun 2023.....	6
Tabel 2.1.b Jumlah Penduduk Kabupaten Dharmasraya Menurut Jenis Kelamin Tahun 2024 .....	7
Tabel 2.2.a Jumlah Penduduk Menurut Kelompok Umur dan Jenis Kelamin di Kabupaten Dharmasraya Tahun 2023 .....	8
Tabel 2.2.b Jumlah Penduduk Menurut Kelompok Umur dan Jenis Kelamin di Kabupaten Dharmasraya Tahun 2024 .....	9
Tabel 3.1 Jumlah Perempuan Melek Huruf Usia 15 Tahun ke Atas per Kecamatan di Kabupaten Dharmasraya Tahun 2023-2024 .....	16
Tabel 4.1 Jumlah Kelahiran Hidup kabupaten Dharmasraya Tahun 2020-2024 .....	19
Tabel 4.2.a Jumlah kematian ibu melahirkan di Kabupaten Dharmasraya Tahun 2023 ...	19
Tabel 4.2.b Jumlah kematian ibu melahirkan di Kabupaten Dharmasraya Tahun 2024...	20
Tabel 4.3.a Pertolongan persalinan per Kecamatan di Kabupaten Dharmasraya Tahun 2023 .....	21
Tabel 4.3.b Pertolongan persalinan per Kecamatan di Kabupaten Dharmasraya Tahun 2024 .....	22
Tabel 4.4.a Cakupan Kunjungan Ibu Hamil (K1/K4) per Kecamatan di Kabupaten Dharmasraya Tahun 2023.....	23
Tabel 4.4.b Cakupan Kunjungan Ibu Hamil (K1/K4) per Kecamatan di Kabupaten Dharmasraya Tahun 2024.....	24
Tabel 4.5 Jumlah Penderita HIV / AIDS Menurut Kecamatan di Kabupaten Dharmasraya Tahun 2024.....	25
Tabel 4.6.a Jumlah Peserta KB Aktif di Kabupaten Dharmasraya Tahun 2024 .....	27
Tabel 4.6.b Jumlah Peserta KB Aktif di Kabupaten Dharmasraya Tahun 2023.....	28
Tabel 4.6.c Jumlah fasilitas kesehatan di Kabupaten Dharmasraya 2023.....	30
Tabel 4.6.d Jumlah fasilitas kesehatan di Kabupaten Dharmasraya 2024.....	31



Tabel 5.1.a Jumlah Tenaga Kerja Terdaftar menurut kelompok umur dan jenis kelamin Tahun 2023.....	33
Tabel 5.1.b Jumlah Tenaga Kerja Terdaftar menurut kelompok umur dan jenis kelamin Tahun 2024.....	34
Tabel 5.2 Tingkat Partisipasi Angkatan Kerja (TPAK) Menurut Kabupaten/Kota Provinsi Sumatera Barat Tahun 2023.....	35
Tabel 5.3.a Pencari Kerja Terdaftar Menurut Kelompok Umur dan Jenis Kelamin Tahun 2023 .....	36
Tabel 5.3.b Pencari Kerja Terdaftar Menurut Kelompok Umur dan Jenis Kelamin Tahun 2024 .....	36
Tabel 5.4.a Penyedia lapangan kerja tahun 2023 .....	37
Tabel 5.4.b Penyedia lapangan kerja tahun 2024.....	37
Tabel 5.5.a Pekerja Perempuan di Kabupaten Dharmasraya Tahun 2023.....	37
Tabel 5.5.b Pekerja Perempuan di Kabupaten Dharmasraya Tahun 2024 .....	38
Tabel 6.1 Jumlah Partisipasi Perempuan di Pemilihan Legislatif di Kabupaten Dharmasraya Tahun Pileg periode 2019-2024 .....	40
Tabel 6.2.a Jumlah Anggota Dewan Perwakilan Rakyat (DPRD) Kabupaten Dharmasraya yang Perempuan periode 2019-2024.....	41
Tabel 6.2.b Jumlah Anggota Dewan Perwakilan Rakyat (DPRD) Kabupaten Dharmasraya yang Perempuan periode 2024-2029.....	41
Tabel 6.3.a Jumlah PNS di Lingkungan Pemerintah Kabupaten Dharmasraya Menurut Kepangkatan dan Jenis Kelamin Tahun 2023.....	42
Tabel 6.3.b Jumlah PNS di Lingkungan Pemerintah Kabupaten Dharmasraya Menurut Kepangkatan dan Jenis Kelamin Tahun 2024.....	43
Tabel 7.1.a Jumlah Anak berumur 18 Tahun dengan kepemilikan akte kelahiran di Kabupaten Dharmasraya Tahun 2023.....	46
Tabel 7.1.b Jumlah Anak berumur 18 Tahun dengan kepemilikan akte kelahiran di Kabupaten Dharmasraya Tahun 2024.....	46



Tabel 7.2.a Kepemilikan KTP di Kabupaten Dharmasraya Tahun 2023.....	48
Tabel 7.2.b Kepemilikan KTP di Kabupaten Dharmasraya Tahun 2024 .....	49
Tabel 7.3.a Data Perempuan Rawan Sosial Ekonomi di Kabupaten Dharmasraya Tahun 2023 .....	50
Tabel 7.3.b Data Perempuan Rawan Sosial Ekonomi di Kabupaten Dharmasraya Tahun 2024 .....	52
Tabel 7.4.a Jumlah Korban Kekerasan dan ABH di dampingi di Kabupaten Dharmasraya Tahun 2023.....	53
Tabel 7.4.b Jumlah Korban Kekerasan dan ABH di dampingi di Kabupaten Dharmasraya Tahun 2024.....	53
Tabel 8.1 Data Anak Penyandang Disabilitas Tahun 2023 .....	55
Tabel 8.1.b Data Anak Penyandang Disabilitas Tahun 2024.....	56



# BAB I

## PENDAHULUAN

### A. Latar Belakang

Upaya pembangunan kualitas hidup manusia dilaksanakan secara terus menerus ditujukan untuk kepentingan seluruh penduduk tanpa membedakan jenis kelamin tertentu atau yang disebut dengan kesetaraan gender. Kesetaraan gender adalah kondisi yang setara dan perlakuan yang adil bagi laki-laki dan perempuan untuk memperoleh kesempatan serta hak-haknya sebagai manusia.

Diskriminasi berdasarkan gender masih terjadi pada seluruh aspek kehidupan, di seluruh dunia. Ini adalah fakta meskipun ada kemajuan yang cukup pesat dalam kesetaraan gender dewasa ini. Sifat dan tingkat diskriminasi sangat bervariasi di berbagai negara atau wilayah. Tidak ada satu wilayah pun di negara dunia ketiga di mana perempuan telah menikmati kesetaraan dalam hak-hak hukum, sosial dan ekonomi.

Kesenjangan gender dalam kesempatan dan kendali atas sumber daya, ekonomi, kekuasaan, dan partisipasi politik terjadi di mana-mana. Perempuan dan anak perempuan menanggung beban paling berat akibat ketidaksetaraan yang terjadi, namun pada dasarnya ketidaksetaraan itu merugikan semua orang. Oleh sebab itu, kesetaraan gender merupakan persoalan pokok suatu tujuan pembangunan yang memiliki nilai tersendiri.

Kesetaraan gender akan memperkuat kemampuan negara untuk berkembang, mengurangi kemiskinan, dan memerintah secara efektif. Dengan demikian mempromosikan kesetaraan gender adalah bagian utama dari strategi pembangunan dalam rangka untuk memberdayakan masyarakat (semua orang)- perempuan dan laki-laki-untuk mengentaskan diri dari kemiskinan dan meningkatkan taraf hidup mereka.

Menindaklanjuti persoalan di atas, Kementerian Pemberdayaan Perempuan dan Perlindungan Anak Republik Indonesia mengeluarkan kebijakan sebagai upaya memfasilitasi dan meningkatkan komitmen pemerintah daerah dalam rangka meningkatkan ketersediaan data gender menurut jenis kelamin di Daerahnya melalui Permen Nomor 06 Tahun 2009 tentang Penyelenggaraan Data Gender dan Anak. Kebijakan ini bertujuan untuk memberi acuan pelaksanaan bagi pemerintah daerah dalam upaya pelaksanaan pengumpulan, pengolahan dan analisis data terpadu sebagai bahan informasi dan pengambilan keputusan untuk pelaksanaan pembangunan



pemberdayaan perempuan dan perlindungan anak di daerah. Pemerintah juga mengeluarkan kebijakan Peraturan Menteri Pemberdayaan Perempuan dan Perlindungan Anak Nomor 5 Tahun 2014 tentang Pedoman Penyelenggaraan Sistem Data Gender, sehingga daerah dalam melakukan penyelenggaraan system data gender dapat membentuk atau mengembangkan forum/kelompok kerja data terpilah.

Instruksi Presiden Nomor 9 Tahun 2000 tentang Pengarusutamaan Gender dalam Pembangunan Nasional bahwa setiap Kementerian/ Lembaga dan Pemerintah Daerah harus melaksanakan pengarusutamaan gender guna terselenggaranya perencanaan, penyusunan, pelaksanaan, pemantauan dan evaluasi atas kebijakan dan program pembangunan nasional yang berperspektif gender sesuai dengan bidang, tugas dan fungsi serta kewenangan masing-masing. Penduduk Kabupaten Dharmasraya Tahun 2023 hasil proyeksi penduduk sebanyak 237.724 jiwa yang terdiri dari 120.602 jiwa laki-laki dan 117.122 jiwa perempuan. Hal tersebut menunjukkan bahwa laju pertumbuhan penduduk di Kabupaten Dharmasraya pada tahun 2023 termasuk laju pertumbuhan penduduk sedang yaitu laju pertumbuhan penduduk yang berkisar antara 1 persen sampai 2 persen.

Dalam rangka pelaksanaan pengarusutamaan gender dan pengintegrasian hak anak diperlukan data terpilah sebagai pembuka wawasan, sekaligus sebagai input analisis gender dan pemenuhan hak anak. Mengingat pentingnya data ini dalam proses perencanaan, maka Pemerintah di dalam Peraturan Menteri Dalam Negeri Nomor 54 Tahun 2010 tentang Pelaksanaan PP Nomor 8 Tahun 2008 tentang Tahapan, Tata cara Penyusunan, Pengendalian dan Evaluasi Pelaksanaan Rencana Pembangunan Daerah pada pasal 13 ayat 1 mengamanatkan Penyusunan Rencana Pembangunan Daerah menggunakan data dan informasi perencanaan pembangunan daerah, serta rencana tata ruang.

Data dan informasi yang dimaksud adalah kompilasi secara terstruktur berdasarkan aspek geografis, aspek kesejahteraan masyarakat, aspek pelayanan umum dan aspek daya saing daerah untuk memudahkan pengolahan serta analisis secara sistematis dalam rangka penyusunan rencana pembangunan daerah.

Terkait dengan hal tersebut, maka disusun buku “Profil Gender Tahun 2025” sebagai gambaran keadaan perempuan di Kabupaten Dharmasraya secara menyeluruh di berbagai bidang.



## **B. Tujuan**

Penyusunan buku ini bertujuan untuk:

1. Menyajikan data terpilah yang dapat menginformasikan lebih jelas kondisi perempuan di banding laki-laki terkait dengan masalah kependudukan, karakteristik, rumah tangga, pendidikan, kesehatan dan keluarga berencana, ketenagakerjaan, sektor publik, kekerasan terhadap perempuan, sosial ekonomi lainnya.
2. Memberikan gambaran dan informasi tentang kondisi anak di Kabupaten Dharmasraya yang di amati dari aspek lingkungan keluarga, pendidikan, kesehatan, dan perlindungan anak baik masalah sosial, hukum, kekerasan, anak bekerja dan anak disabilitas.
3. Tersedianya hasil capaian pemberdayaan perempuan dan perlindungan anak di kabupaten Dharmasraya yang meliputi partisipasi perempuan disektor publik meliputi bidang pemerintahan, posisi diparlemen dan lainnya. Meningkatkan komitmen pemerintah Kabupaten Dharmasraya dalam melaksanakan pengumpulan dan pengolahan data perspektif gender.
4. Meningkatkan pemahaman seluruh pihak terkait tentang pentingnya data gender bagi penyusunan perencanaan, pelaksanaan, pemantauan, dan evaluasi kebijakan dan program daerah Kabupaten Dharmasraya.

## **C. Sumber Data**

Data-data yang disajikan dalam buku Profil Gender Kabupaten Dharmasraya Tahun 2025 ini diperoleh dari berbagai sumber yaitu Badan Pusat Statistik Kabupaten Dharmasraya, Dinas Kependudukan dan Pencatatan Sipil, Dinas Pendidikan, Dinas Kesehatan, Dinas Tenaga Kerja dan Transmigrasi dan Badan Kepegawaian dan Pengembangan Sumber Daya Manusia, Dinas Sosial Pemberdayaan Perempuan Perlindungan Anak Pengendalian Penduduk dan Keluarga Berencana.

## **D. Sistematika Penyajian**

Sistematika Penyajian Buku Profil Gender Kabupaten Dharmasraya Tahun 2025 adalah sebagai berikut:

### **BAB I PENDAHULUAN**

- A. Latar Belakang
- B. Tujuan
- C. Sumber Data



D. Sistematika Penyajian

## **BAB II STRUKTUR PENDUDUK**

A. Penduduk Menurut Jenis Kelamin

B. Penduduk Menurut Umur dan Jenis Kelamin

C. Penduduk Produktif

## **BAB III PENDIDIKAN**

A. Angka Partisipasi Kasar

B. Angka Partisipasi Murni

C. Angka Melek Huruf

## **BAB IV KESEHATAN DASAR DAN KESEJAHTERAAN**

A. Angka Harapan Hidup

B. Angka kematian Ibu

C. Cakupan Pertolongan Persalinan

D. Kunjungan Ibu Hamil (K1/K4)

E. Penderita HIV/AIDS

F. Keluarga Berencana

G. Usia Perkawinan Pertama

H. Penggunaan Narkotika, Psikotropika, Zat Aditif Lainnya (NAPZA)

I. Jumlah Fasilitas Kesehatan

## **BAB V KETENAGAKERJAAN**

A. Penduduk Usia Kerja

B. Tingkat Partisipasi Angkatan Kerja

C. Penyedia Pekerjaan

D. Pekerja Perempuan

## **BAB VI PEREMPUAN DI SEKTOR PUBLIK**

A. Partisipasi Perempuan di Lembaga Legislatif

B. Partisipasi Perempuan di Lembaga Eksekutif

C. Partisipasi Perempuan di Lembaga Yudikatif

D. Organisasi Perempuan

## **BAB VII KESEJAHTERAAN PEREMPUAN DAN ANAK**

A. Kepemilikan Akta Kelahiran

B. Kepemilikan kartu Tanda Penduduk



C. Perempuan rawan social Ekonomi

D. Perempuan kepala Keluarga

E. Perlindungan perempuan dan Anak

**BAB VIII PENYANDANG DISABILITAS**

**BAB IX PENUTUP**

A. Kesimpulan

B. Saran



## BAB II STRUKTUR PENDUDUK

Penduduk dalam pembangunan suatu negara sangat berperan penting, karena penduduk memiliki peran ganda dalam pembangunan. Penduduk merupakan objek atau sasaran pembangunan itu sendiri yang merupakan komponen utama dalam pembangunan nasional. Penduduk berfungsi sebagai komponen input sekaligus juga sebagai komponen output dalam pembangunan. Penduduk bisa sebagai subjek maupun objek yaitu sebagai pelaku pembangunan sekaligus menjadi sasaran pembangunan.

Dengan kata lain, akhir setiap tujuan pembangunan adalah meningkatkan kualitas hidup penduduk secara utuh dan menyeluruh yang biasanya diawali dengan perbaikan kualitas Sumber daya Manusia (SDM). Maju mundurnya suatu bangsa sangat ditentukan oleh penduduk yang potensial dan mempunyai sumber daya manusia yang terampil dan handal. Oleh karena itu, pengelolaan penduduk perlu diarahkan kepada pengendalian kuantitas, peningkatan kualitas dan pengarahan mobilitas sehingga mempunyai ciri-ciri dan karakteristik yang menunjang kegiatan pembangunan. Permasalahan kependudukan seperti jumlah, komposisi, dan distribusi penduduk menurut umur dan jenis kelamin harus selalu dipantau perkembangannya.

### 1. Penduduk Menurut Jenis Kelamin

Karakteristik usia secara jelas mendefinisikan perbedaan yang memisahkan antara anak dari orang dewasa. Anak yang dimaksud dalam publikasi ini merujuk pada Undang-undang Nomor 35 Tahun 2014 yaitu seseorang yang belum berusia 18 tahun, termasuk anak yang masih dalam kandungan. Dari sudut pandang anak sebagai asset, anak merupakan salah satu modal sumber daya manusia jika dipenuhi semua kebutuhan pangan, sandang, papan, pendidikan dan kebutuhan social ekonomi lainnya.

Proyeksi penduduk Kabupaten Dharmasraya Tahun 2023 menunjukkan bahwa penduduk Kabupaten Dharmasraya sebanyak 237.724 jiwa yang terdiri dari 120.602 jiwa laki-laki dan 117.122 jiwa perempuan.

**Tabel 2.1.a**

#### **Jumlah Penduduk Kabupaten Dharmasraya Menurut Jenis Kelamin Tahun 2023**

No.	Kode Wilayah	Kecamatan	Jumlah Penduduk		
			LakiLaki	Perempuan	Jumlah
1.	1311020	Koto Baru	16.998	16.871	33.869
2.	1311040	Pulau Punjung	23.826	22.964	46.790



3.	1311010	Sungai Rumbai	11.991	11.595	23.586
4.	1311030	Sitiung	15.075	14.440	29.515
5.	1311041	IX Koto	4.852	4.799	9.651
6.	1311031	Timpeh	9.213	8.889	18.102
7.	1311021	Koto Salak	9.181	9.086	18.267
8.	1311022	Tiumang	6.928	6.805	13.733
9.	1311023	Padang Laweh	3.492	3.385	6.877
10.	1311012	Asam Jujuhan	4.756	4.364	9.120
11.	1311011	Koto Besar	14.290	13.924	28.214
	<b>Total</b>	<b>120.602</b>	<b>117.122</b>	<b>237.724</b>	

*Sumber : Dinas Dukcapil Kabupaten Dharmasraya*

**Tabel 2.1.b**

**Jumlah Penduduk Kabupaten Dharmasraya Menurut Jenis Kelamin Tahun 2024**

NO	Kode Wilayah	Kecamatan	Jumlah Penduduk		
			Laki-Laki	Perempuan	Jumlah
1	1311020	Koto Baru	17.311	17.210	34.521
2	1311040	Pulau Punjung	24.394	23.426	47.820
3	1311010	Sungai Rumbai	12.214	11.731	23.945
4	1311030	Sitiung	15.276	14.635	29.911
5	1311041	IX Koto	4.967	4.879	9.846
6	1311031	Timpeh	9.447	9.102	18.549
7	1311021	Koto Salak	9.338	9.227	18.565
8	1311022	Tiumang	7.021	6.920	13.941
9	1311023	Padang Laweh	3.643	3.518	7.161
10	1311012	Asam Jujuhan	4.950	4.548	9.498
11	1311011	Koto Besar	14.421	14.014	28.435
<b>TOTAL</b>			<b>122.982</b>	<b>119.210</b>	<b>242.192</b>

*Sumber : Dinas Dukcapil Kabupaten Dharmasraya*



Berdasarkan tabel 2.1.a dan tabel 2.1.b diatas dapat dilihat bahwa jumlah penduduk kabupaten Dharmasraya Pada Tahun 2023 mengalami kenaikan yakni tahun 2023 sebanyak 237.724 jiwa dan Tahun 2024 sebanyak 242.192 jiwa dengan penduduk terbanyak masih di kecamatan Pulau Punjung yaitunya berjumlah 47.820 jiwa, sedangkan jumlah penduduk terendah terdapat di Kecamatan Padang Laweh dengan 7.161 jiwa. Dari jumlah tabel tersebut juga dapat di lihat bahwa jumlah penduduk laki-laki pada tahun 2024 masih mendominasi yaitu sebanyak 122.982 jiwa dibandingkan dengan jumlah penduduk perempuan yaitu sebanyak 119.210 jiwa.

## 2. Penduduk Menurut Umur dan Jenis Kelamin

Pada bagian sebelumnya telah dijelaskan bahwa pada tahun 2023 di Kabupaten Dharmasraya jumlah penduduk laki-laki lebih banyak dibandingkan jumlah penduduk perempuan. Selain itu jika penduduk Kabupaten Dharmasraya dikelompokkan menurut umur akan didapatkan 13 bagian kelompok umur mulai dari umur 0-≤ 65 tahun. Berikut di bawah ini adalah tabel jumlah penduduk menurut kelompok umur dan jenis kelamin di kabupaten Dharmasraya tahun 2023.

**Tabel 2.2.a**  
**Jumlah Penduduk Menurut Kelompok Umur dan**  
**Jenis Kelamin di Kabupaten Dharmasraya Tahun**  
**2023**

No.	Kelompok Umur	Jenis Kelamin		
		Laki-Laki	Perempuan	Jumlah
1.	0 – 4	9.025	8.235	17.260
2.	5 – 9	11.322	10.700	22.022
3.	10 – 14	11.690	11.059	22.749
4.	15 – 19	10.050	9.747	19.797
5.	20 – 24	10.499	10.362	20.861
6.	25 – 29	9.347	8.963	18.310
7.	30 – 34	8.524	8.797	17.321
8.	35 – 39	9.299	9.541	18.840



9.	40 – 44	9.728	9.498	19.226
10.	45 – 49	8.359	7.970	16.329
11.	50 – 54	6.958	6.481	13.439

*Sumber : Dinas Dukcapil Kabupaten Dharmasraya*

**Tabel 2.2.b**  
**Jumlah Penduduk Menurut Kelompok Umur dan Jenis Kelamin di Kabupaten Dharmasraya Tahun 2024**

NO	Kelompok Umur	JUMLAH PENDUDUK		
		LAKI-LAKI	PEREMPUAN	JUMLAH
1	0-3	6.698	6.045	12.743
2	4-6	6.701	6.240	12.941
3	7-12	13.778	13.155	26.933
4	13-15	7.101	6.589	13.690
5	16-18	6.410	6.020	12.430
6	19-24	12.626	12.561	25.187
7	25-29	9.690	9.206	18.896
8	30-34	8.609	8.745	17.354
9	35-39	9.124	9.388	18.512
10	40-44	9.640	9.613	19.253
11	45-49	8.874	8.350	17.224
12	50-59	12.679	11.891	24.570
13	60-64	4.172	4.007	8.179
14	65-69	3.077	3.098	6.175
15	70-74	1.927	1.931	3.858
16	>75	1.876	2.371	4.247
Total		122.982	119.210	242.192

*Sumber : Dinas Dukcapil Kabupaten Dharmasraya*

Berdasarkan tabel 2.2.a dan tabel 2.2.b dapat dilihat bahwa jumlah penduduk terbanyak di dominasi oleh penduduk usia anak-anak yaitu umur 10-14 pada tahun 2023 dengan jumlah



22.749 jiwa dan pada tahun 2024 umur 7-12 tahun dengan jumlah 26.933 jiwa. Hal ini menunjukkan bahwa di kabupaten Dharmasraya, banyak usia anak sekolah. Sedangkan penduduk usia lansia umur 70-74 masih paling sedikit di dua tahun terakhir yaitu pada tahun 2023 jumlahnya 3.555 jiwa dan pada tahun 2024 terjadi sedikit penambahan yakni 3.858 jiwa.

### 3. Penduduk Produktif

Komposisi penduduk menurut kelompok umur produktif digolongkan menjadi tiga, yaitu belum produktif (0-14), produktif (15-65), dan tidak produktif lagi (65 ke atas).

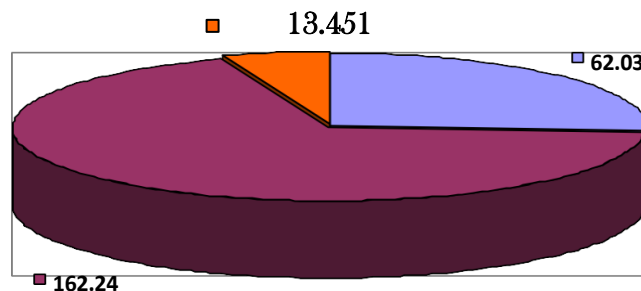

Gambar 2.3

Komposisi Penduduk Menurut Kelompok Umur Kabupaten Dharmasraya Tahun 2023

Sumber : Dinas Dukcapik Kabupaten Dharmasraya



Pada gambar 2.3 menunjukkan bahwa usia belum produktif sebanyak 62.031 orang, usia produktif sebanyak 162.242 orang dan usia tidak produktif sebanyak 13.451 orang. Jumlah usia produktif paling besar dibandingkan dengan jumlah usia belum produktif dan usia tidak produktif.

Gambar 2.4  
Komposisi

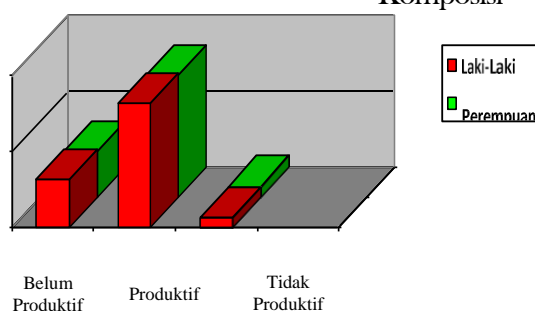

Kabupaten Dharmasraya tahun 2023

Sumber: Dinas Dukcapil Kabupaten Dharmasraya

Gambar 2.4 menunjukkan bahwa komposisi penduduk usia belum produktif lebih didominasi oleh laki- laki yaitu 32.037 jiwa dan perempuan 29.994 jiwa. Dan komposisi penduduk usia produktif juga didominasi oleh laki- laki yaitu sebanyak 82.099 jiwa dan perempuan sebanyak 80. 143 jiwa. Sedangkan komposisi penduduk usia tidak produktif didominasi oleh perempuan dengan jumlah 6.985 jiwa dan perempuan 6.466 jiwa.



### **BAB III**

#### **PENDIDIKAN**

UUD 1945 mengamanatkan bahwa pendidikan merupakan hak asasi setiap warga Negara Indonesia, oleh karena itu setiap warga Negara berhak memperoleh pendidikan sesuai dengan minta dan bakat yang dimilikinya tanpa memandang status social, status ekonomi, suku, etnis, agama dan gender. Undang-Undang Nomor 20 tahun 2003 Pasal 6 Ayat Satu menyebutkan bahwa setiap warga negara yang berusia 7-15 tahun wajib mengikuti pendidikan dasar (SD/ sederajat dan SMP/ sederajat). Melalui Undang-undang tersebut, pemerintah ingin memastikan bahwa seluruh anak dapat berpartisipasi dalam kegiatan sekolah. Sesuai dengan Undang-undang Nomor 23 Tahun 2002 tentang perlindungan anak disebutkan bahwa anak adalah seseorang yang belum berusia 18 (delapan belas) tahun.

Kepedulian terhadap anak dilakukan dengan memenuhi salah satu hak anak, yaitu memperoleh pendidikan dan pengajaran yang dapat mengembangkan pribadi dan tingkat kecerdasan sesuai dengan minat dan bakatnya. Menurut Komite hak ekonomi, social, dan budaya (Pribadi, 2007) menekankan arti penting hak atas pendidikan untuk meningkatkan dan memberdayakan anak-anak dari kemiskinan. Sarana untuk berpartisipasi secara aktif dan total dalam pembangunan komunitas sosialnya dan sebagai jalan menuju keadaban manusia itu sendiri. Demikian juga dalam konvensi hak-hak anak (Convention on The Rights of the Child) juga dinyatakan bahwa setiap Negara di dunia melindungi dan melaksanakan hak-hak anak tentang pendidikan dengan mewujudkan wajib belajar pendidikan dasar bagi semua secara bebas (Artikel 28).

Keberhasilan suatu bangsa sangat ditentukan oleh kualitas sumber daya manusia. Sumber daya manusia yang berkualitas salah satunya dapat diukur dari kualitas pendidikan, baik secara formal maupun non formal. Pendidikan formal dititikberatkan pada peningkatan mutu pendidikan dengan berbagai cara seperti perluasan dan pemerataan pelayanan pendidikan dasar dan menengah baik umum maupun kejuruan serta perluasan layanan pendidikan tinggi.

Demikian pula peningkatan ketersediaan informasi pendidikan, pengembangan budaya baca, serta peningkatan kesadaran masyarakat mengenai pentingnya pendidikan, khususnya



bagi perempuan dan anak. Sementara pendidikan non formal bertujuan untuk menambah wawasan masyarakat dalam mencapai program wajib belajar 9 tahun.

Indikator pendidikan seperti Angka Melek Huruf, Status Pendidikan, rata-rata lama sekolah dan pendidikan tertinggi yang ditamatkan merupakan indikator yang dapat menunjukkan tingkat kualitas sumber daya manusia, khususnya bagi perempuan dan anak. Semakin tinggi pendidikan dan rata-rata lama sekolah bagi perempuan akan berdampak pada kemampuan pola pikir dan tingkat kesejahteraannya. Perempuan yang berkualitas diharapkan juga dapat berpartisipasi dalam pembangunan dan pembentukan karakter serta peningkatan kesejahteraan keluarga dan bangsa.

Kesempurnaan memperoleh pendidikan diberikan kepada seluruh masyarakat baik laki-laki maupun perempuan, agar kelak pembangunan dapat dilaksanakan oleh penduduk dengan kualitas pendidikan yang baik tanpa membedakan antara laki-laki dan perempuan. Jumlah penduduk perempuan yang hampir seimbang dengan jumlah penduduk laki-laki akan sangat potensial apabila diberdaya-gunakan. Tanpa mengesampingkan peran laki-laki sebagai kepala rumah tangga dan yang bertanggungjawab terhadap keluarga, maka peran perempuan untuk menciptakan kader-kader bangsa memegang peranan yang sangat penting sebagai ibu dari anak-anak. Ibu yang berpendidikan diharapkan akan menghasilkan anak-anak yang berkualitas.

Bagaimana peran serta perempuan dalam pembangunan khususnya dalam bidang pendidikan serta sampai seberapa jauh pendidikan telah di akses oleh perempuan akan di bahas pada bab ini. Data dan informasi yang disajikan dapat diharapkan dapat mengidentifikasi sebagian besar profil perempuan dan anak di bidang pendidikan dalam membantu mengambil keputusan untuk kebijakan pemberdayaan perempuan dan perlindungan anak.

#### **A. Angka Partisipasi Kasar**

Angka Partisipasi Kasar (APK) merupakan indikator yang menggambarkan besarnya tingkat partisipasi sekolah penduduk pada berbagai jenjang pendidikan. Angka Partisipasi Kasar dapat bernilai lebih diatas 100% karena penduduk yang bersekolah ditingkat pendidikan tertentu bias saja diluar rentang usia yang seharusnya bersekolah dijenjang pendidikan tertentu.

Angka Partisipasi Kasar (APK) mengindikasikan partisipasi penduduk yang sedang



mengenyam pendidikan menurut jenjang pendidikan tanpa melihat umur. Angka Partisipasi Kasar (APK) digunakan untuk mengukur proporsi anak yang bersekolah pada jenjang pendidikan tertentu tanpa memperhatikan umur. Artinya data menggambarkan jumlah anak yang sedang bersekolah pada saat tertentu pada setiap jenjang pendidikan.

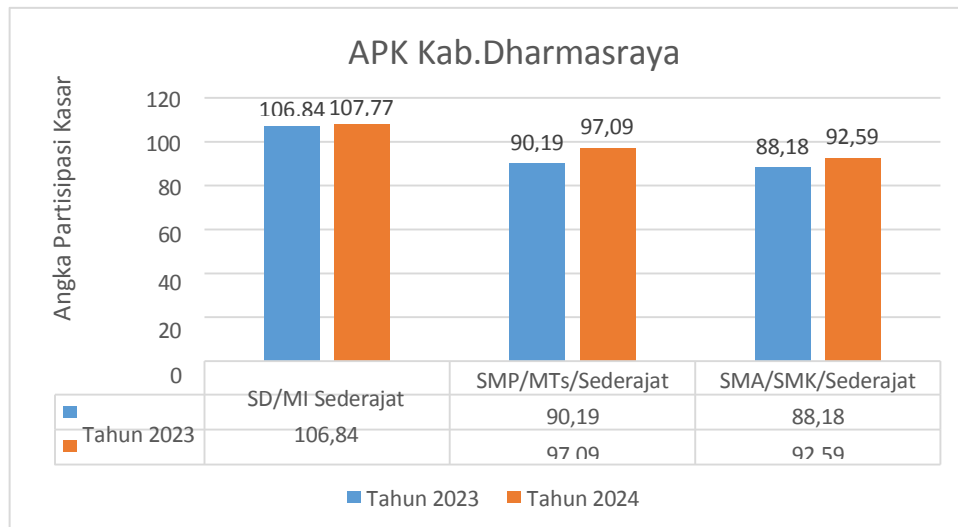

Gambar 3.1 menunjukkan bahwa jumlah anak di Kabupaten Dharmasraya yang sedang bersekolah tahun 2023 dan Tahun 2024 pada setiap jenjang pendidikan. APK pendidikan Kabupaten Dharmasraya Pada Tahun 2024 mengalami kenaikan untuk tingkat Sekolah Dasar (SD) sebanyak 107,77 persen. APK tingkat Sekolah Menengah Pertama (SMP) sebanyak 97,09 persen. Sedangkan untuk APK tingkat Sekolah Menengah Atas (SMA) sebanyak 92,59 persen. Hal ini mengindikasikan populasi murid yang bersekolah pada jenjang pendidikan SD mencakup anak berusia di luar batas usia sekolah pada jenjang pendidikan yang bersangkutan.

Adanya siswa dengan usia yang lebih tua dibandingkan usia standar di jenjang pendidikan tertentu menunjukkan terjadinya kasus tinggal kelas atau terlambat masuk sekolah. Sebaliknya, siswa yang lebih muda dibandingkan usia standar yang duduk di suatu jenjang pendidikan menunjukkan siswa tersebut masuk sekolah di usia yang lebih muda. APK cenderung menurun pada tingkat pendidikan yang lebih tinggi.

## B. Angka Partisipasi Murni

Angka Partisipasi Murni (APM) merupakan proporsi penduduk kelompok usia sekolah tertentu yang sedang bersekolah pada jenjang pendidikan yang sesuai dengan usianya terhadap jumlah penduduk pada kelompok usia sekolah tersebut. APM berfungsi untuk menunjukkan partisipasi pendidikan penduduk pada tingkat pendidikan tertentu yang sesuai dengan usianya,



atau melihat penduduk usia sekolah yang dapat bersekolah pada jenjang pendidikan yang sesuai dengan usianya.

Angka Partisipasi Murni (APM) menggambarkan besarnya tingkat partisipasi sekolah murni pada berbagai usia sekolah. Dilihat menurut jenjang pendidikan terlihat kecenderungan bahwa semakin tinggi jenjang pendidikan maka angka partisipasi murni sekolah akan semakin kecil. Hal ini juga mengindikasikan semakin tingginya angka putus sekolah seiring dengan meningkatnya jenjang pendidikan. Dengan demikian, APM digunakan untuk melihat penduduk usia sekolah yang dapat bersekolah tepat waktu. Bila seluruh anak usia sekolah dapat bersekolah tepat waktu, maka APM akan mencapai 100%.

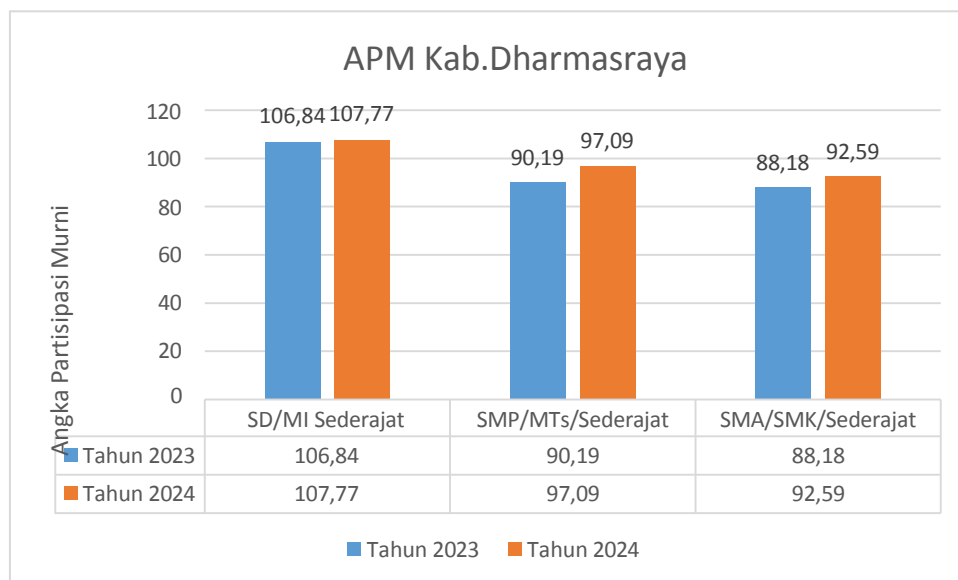

Gambar 3.2 menunjukkan bahwa APM Kabupaten

Dharmasraya yang bersekolah tepat waktu pada jenjang pendidikan SD adalah 98,94 persen. APM untuk Adanya siswa dengan usia yang lebih tua dibandingkan usia standar di jenjang pendidikan tertentu menunjukkan terjadinya kasus tinggal kelas atau terlambat masuk sekolah. Sebaliknya, siswa yang lebih muda dibandingkan usia standar yang duduk di suatu jenjang pendidikan menunjukkan siswa tersebut masuk sekolah di usia yang lebih muda. APK cenderung menurun pada tingkat pendidikan yang lebih tinggi jenjang pendidikan SMP sebanyak 76.47 persen. Sedangkan APM jenjang pendidikan SMA sebanyak 57.07 persen.

### C. Angka Melek Huruf

Angka Partisipasi Sekolah (APS) merupakan proporsi penduduk usia 15 tahun ke atas yang tidak mampu membaca dan menulis huruf latin dan huruf lainnya. Tingkat buta huruf yang rendah menunjukkan adanya sebuah sistem pendidikan dasar yang efektif dan/atau

program keaksaraan yang memungkinkan sebagian besar penduduk untuk memperoleh kemampuan menggunakan kata-kata tertulis dalam kehidupan sehari-hari dan melanjutkan pembelajarannya. Kemampuan membaca dan menulis diperlukan agar setiap orang dapat memanfaatkan kesempatan yang ada untuk mengembangkan diri dan kehidupannya menjadi lebih baik.

**Tabel 3.1**  
**Jumlah Perempuan Melek Huruf Usia 15 Tahun ke**  
**Atas per Kecamatan di Kabupaten Dharmasraya**  
**Tahun 2023-2024**

No.	Kelompok Umur	Tahun 2023	Tahun 2024
1.	15-19	100,00	100,00
2.	20-24	100,00	100,00
3.	25-29	100,00	100,00
4.	30-34	100,00	100,00
5.	35-39	100,00	100,00
6.	40-44	100,00	100,00
7.	45-49	100,00	100,00
8.	50+	95.34	96.06
<b>Jumlah Total</b>		<b>98.93</b>	<b>99.13</b>
	<b>15-24</b>	<b>100</b>	<b>100.00</b>
	<b>15-44</b>	<b>100</b>	<b>100.00</b>
	<b>15+</b>	<b>98.93</b>	<b>99.13</b>
	<b>45+</b>	<b>96.63</b>	<b>97.15</b>

*Sumber : BPS, Dharmasraya Dalam Angka Kabupaten Dharmasraya*



## **BAB IV**

### **KESEHATAN DASAR DAN KESEJAHTERAAN**

Kesehatan adalah keadaan sehat, baik secara fisik, spiritual maupun social yang memungkinkan setiap orang untuk hidup produktif secara social dan ekonomis. Setiap orang berhak atas setiap aspek yang berkaitan dengan kesehatan, baik dalam hal akses atas sumber daya kesehatan maupun untuk mendapatkan pelayanan kesehatan yang aman, bermutu dan terjangkau. Berhak atas akses ke sumber daya kesehatan berarti setiap orang dapat dengan mudah untuk menjangkau fasilitas kesehatan yang dibutuhkan dan juga berhak untuk mendapatkan segala informasi yang berhubungan dengan kesehatan. Selain itu setiap orang juga berhak untuk mendapatkan pelayanan kesehatan yang aman bermutu dan maksimal sesuai dengan keluhan yang diderita serta dengan pembiayaan yang terjangkau.

Permasalahan bidang kesehatan yang paling mendasar adalah belum meratanya fasilitas dan tenaga kesehatan yang tersedia disetiap daerah. Selain itu masih tingginya pembiayaan yang harus ditanggung oleh masyarakat dalam mengobati keluhan kesehatan tertentu juga menambah daftar permasalahan dalam rangka mengatasi permasalahan tersebut pemerintah telah melakukan pembangunan di bidang kesehatan secara terus menerus dan berkesinambungan. Hal ini sesuai dengan Undang-undang Kesehatan Nomor 36 tahun 2009 yang menyebutkan bahwa pemerintah bertanggung jawab merencanakan, mengatur, menyelenggarakan, membina, dan mengawasi penyelenggaraan upaya kesehatan yang merata dan terjangkau oleh masyarakat.

Pembangunan kesehatan yang dilakukan haruslah bermanfaat bagi setiap orang dan menyentuh seluruh lapisan masyarakat tanpa membedakan status social, jenis kelamin, agama dan lain-lain. Penyimpangan yang terjadi dalam pelaksanaan pembangunan kesehatan akan menodai tujuan pembangunan itu sendiri yaitu untuk meningkatkan derajat kesehatan masyarakat yang setinggi-tingginya. Agar pembangunan dapat berjalan dengan baik maka diperlukan adanya pengawasan yang melekat terhadap program-program yang sedang dilaksanakan.

Pengawasan dan evaluasi memerlukan data dan informasi yang akurat. Karenadari data dan informasi tersebut dapat dilihat apakah program-program pembangunan yang dilaksanakan telah bermanfaat bagi masyarakat ataukah belum dan apakah program yang telah dilaksanakan telah sesuai dengan yang direncanakan. Data dan informasi tersebut biasanya berupa indikator-indikator yang berkaitan dengan kesehatan. Beberapa indikator



yang dapat digunakan diantaranya adalah angka harapan hidup, status kesehatan penduduk yang diukur melalui angka kesakitan (morbidity rate), yaitu penduduk yang mengalami keluhan kesehatan dan terganggunya aktifitas sehari-hari disertai jenis-jenis obat yang digunakan dan fasilitas kesehatan, ukuran fertilitas yang mencakup umur kawin pertama, keluarga berencana (KB) yang meliputi status pemakaian alat KB dan jenis-jenis alat KB yang digunakan.

Kesejahteraan merupakan hal atau keadaan sejahtera, aman, selamat dan tentram. Kesejahteraan meliputi segala aspek kehidupan manusia, baik ekonomi, social, dan budaya. Salah satu indikator yang dapat mengukur tingkat kesejahteraan adalah status kesehatan masyarakat. Semakin baik kesehatan masyarakat, semakin tinggi tingkat kesejahteraannya. Sehubungan dengan itu, maka penyajian data kesehatan dengan perspektif gender merupakan salah satu cara untuk dapat mengingatkan kita dan para pemangku kebijakan agar senantiasa memberikan perhatian yang serius dan khusus terhadap persoalan-persoalan kesehatan perempuan dan anak.

### **1. Angka Harapan Hidup**

Angka Harapan Hidup (AHH) adalah rata-rata tahun hidup yang akan dijalani oleh seorang bayi saat lahir sampai pada tahun tertentu saat ia meninggal. Data AHH di suatu negara berguna untuk mengevaluasi kinerja pemerintah dalam meningkatkan kesejahteraan penduduk dan meningkatkan derajat kesehatan. Umur harapan hidup merupakan salah satu indikator yang digunakan dalam menentukan Human Development Index (HDI). Peningkatan kesejahteraan ditandai dengan peningkatan derajat kesehatan seluruh masyarakat.

AHH merupakan alat untuk mengevaluasi kinerja pemerintah dalam meningkatkan kesejahteraan penduduk pada umumnya, dan meningkatkan derajat kesehatan pada khususnya. AKH yang rendah di suatu daerah harus diikiuti dengan program pembangunan kesehatan lingkungan, kecukupan gizi dan kalori termasuk program pemberantasan kemiskinan.



**Tabel 4.1****Jumlah Kelahiran Hidup kabupaten Dharmasraya Tahun 2020-2024**

NO	TAHUN	JUMLAH
1	2020	3.895
2	2021	3.658
3	2022	3.495
4	2023	
5	2024	3.568

*Sumber : Dinas Kesehatan Kabupaten Dharmasraya*

**2. Angka Kematian Ibu**

Kematian Ibu adalah kematian perempuan pada saat hamil atau kematian dalam kurun waktu 42 hari sejak terminasi kehamilan tanpa memandang lamanya kehamilan atau tempat persalinan, yakni kematian yang disebabkan karena kehamilannya atau pengelolaannya, tetapi bukan karena sebab-sebab lain per 100.000 kelahiran hidup seperti kecelakaan, terjatuh dan lain-lain.

Secara Nasional hasil SKDI 2012, Angka Kematian Ibu (AKI) Indonesia mengalami peningkatan dari 228 per 100.000 kelahiran hidup tahun 2017 menjadi 359 per 100.000 kelahiran hidup tahun 2012. Sedangkan untuk Sumatera Barat AKI menurun menjadi 108 per 100.000 kelahiran hidup.

**Tabel 4.2.a****Jumlah kematian ibu melahirkan di Kabupaten Dharmasraya Tahun 2023**

No.	Kode Wilayah	Kecamatan	Jumlah Kematian Ibu
1.	1311020	Koto Baru	0
2.	1311040	Pulau Punjung	2
3.	1311010	Sungai Rumbai	0
4.	1311030	Sitiung	0



5.	1311041	IX Koto	0
6.	1311031	Timpeh	1
7.	1311021	Koto Salak	0
8.	1311022	Tiumang	0
9.	1311023	Padang Laweh	0
10.	1311012	Asam Jujuhan	0
11.	1311011	Koto besar	0
<b>Jumlah</b>			<b>3</b>

*Sumber : Dinas Kesehatan Kabupaten Dharmasraya*

**Tabel 4.2.b**

**Jumlah kematian ibu melahirkan di Kabupaten Dharmasraya Tahun 2024**

No.	Kode Wilayah	Kecamatan	Jumlah Kematian Ibu
1.	1311020	Koto Baru	0
2.	1311040	Pulau Punjung	1
3.	1311010	Sungai Rumbai	1
4.	1311030	Sitiung	0
5.	1311041	IX Koto	0
6.	1311031	Timpeh	1
7.	1311021	Koto Salak	0
8.	1311022	Tiumang	2
9.	1311023	Padang Laweh	0
10.	1311012	Asam Jujuhan	0
11.	1311011	Koto besar	1
<b>Jumlah</b>			<b>6</b>

*Sumber : Dinas Kesehatan Kabupaten Dharmasraya*

Dari Kedua tabel diatas dapat kita lihat bahwa jumlah kematian ibu saat melahirkan di Kabupaten Dharmasraya mengalami kenaikan yaitu pada tahun 2023 yaitu berjumlah 3 orang dan tahun 2024 berjumlah 6 orang dari total persalinan yang sudah dilakukan baik dari proses persalinan yang dibantu oleh tenaga kesehatan maupun tradisional (dukun) atau proses persalinan lainnya. Jumlah Kematian ibu ini terdapat di 5 kecamatan dimana masing-masing



kecamatan terdapat 2, dan 1 orang ibu meninggal saat melahirkan. Kematian Ibu yang banyak pada tahun ini terdapat di Kecamatan Tiumang yaitu berjumlah 2 orang.

### 3. Cakupan Pertolongan Persalinan

Pertolongan persalinan merupakan factor yang sangat mempengaruhi proses kelahiran. Pemilihan penolong persalinan yang tepat merupakan upaya untuk mengurangi resiko kematian ibu dan bayi. Karena kematian ibu terbesar adalah pada kondisi pra persalinan dan penyebab kematian-kematian bayi tertinggi adalah saat neonatal. Penolong kelahiran didefinisikan sebagai orang yang biasa memeriksawanita hamil atau memberikan pertolongan selama persalinan dan masa nifas.

Pertolongan persalinan dibedakan menjadi dua yaitu tenaga kesehatan dan bukan tenaga kesehatan. Tenaga kesehatan adalah mereka yang mendapatkan pendidikan formal seperti dokter spesialis kandungan, bidan dan lain-lain, sedangkan bukan tenaga kesehatan misalnya dukun terlatih maupun dukun tidak terlatih.

Tabel 4.3.a

#### Pertolongan persalinan per Kecamatan di Kabupaten Dharmasraya Tahun 2023

No	Kode Wilayah	Kecamatan	Penolong Persalinan		Jumlah
			Tenaga Kesehatan	Dukun	
1.	1311020	Koto Baru	547	0	547
2.	1311040	Pulau Punjung	809	0	809
3.	1311010	Sungai Rumbai	300	0	300
4.	1311030	Sitiung	388	0	388
5.	1311041	IX Koto	181	0	181
6.	1311031	Timpeh	284	0	284
7.	1311021	Koto Salak	240	0	240
8.	1311022	Tiumang	200	0	200
9.	1311023	Padang Laweh	105	0	105
10.	1311012	Asam Jujuhan	148	9	157
11.	1311011	Koto Besar	357	0	357
<b>Jumlah</b>			<b>3.559</b>	<b>9</b>	<b>3.568</b>

Sumber: Data Dinas Kesehatan Kabupaten Dharmasraya Tahun 2023



**Tabel 4.3.b**  
**Pertolongan persalinan per Kecamatan di Kabupaten Dharmasraya Tahun 2024**

No	Kode Wilayah	Kecamatan	Penolong Persalinan		JUMLAH
			Tenaga Kesehatan	Dukun	
1.	1311020	Koto Baru	481	0	481
2.	1311040	Pulau Punjung	723	0	723
3.	1311010	Sungai Rumbai	303	0	303
4.	1311030	Sitiung	318	0	318
5.	1311041	IX Koto	163	0	163
6.	1311031	Timpeh	245	0	245
7.	1311021	Koto Salak	227	0	227
8.	1311022	Tiumang	176	0	176
9.	1311023	Padang Laweh	93	0	93
10.	1311012	Asam Jujuhan	165	6	171
11.	1311011	Koto Besar	339	0	339
<b>Jumlah</b>			<b>3233</b>	<b>6</b>	<b>3239</b>

*Sumber: Data Dinas Kesehatan Kabupaten Dharmasraya Tahun 2024*

Pada kedua tabel diatas dapat dilihat bahwa adanya penurunan angka persalinan dari tahun 2023 yang berjumlah 3.568 menjadi 3239 di tahun 2024. Pada tabel diatas juga dapat diketahui bahwa Penurunan angka persalinan yang di tolong oleh dukun pada kecamatan Asam Jujuhan juga mengalami penurunan yakni pada tahun 2023 sebanyak 9 orang dan pada tahun 2024 berjumlah 6 orang persalinan yang ditolong oleh tenaga non Medis.

#### **4. Kunjungan Ibu Hamil (K1/K4)**

K1 adalah cakupan ibu hamil yang pertama kali mendapat pelayanan antenatal oleh tenaga kesehatan di suatu wilayah kerja pada kurun waktu tertentu. Indikator akses ini digunakan untuk mengetahui jangkauan pelayanan antenatal serta kemampuan program dalam menggerakkan masyarakat.

K1 adalah kontak pertama ibu hamil dengan tenaga kesehatan yang mempunyai kompetensi untuk mendapatkan pelayanan terpadu dan komprehensif sesuai standar. Kontak pertama ini harus dilakukan sedini mungkin pada trimester pertama sebaiknya minggu ke 8 dan pada saat kunjungan ini ibu juga diberikan buku KIA sebagai pedoman para ibu dimulai dari kehamilan sampai pasca persalinan.



Sedangkan k4 adalah kontak ibu hamil sebanyak 4 (empat) kali atau lebih dengan tenaga kesehatan yang mempunyai kompetensi untuk memberikan pelayanan terpadu dan komprehensif sesuai standar. Kontak 4 (empat) kali inidilakukan dengan rincian 1 (satu) kali pada trimester I (kehamilan hingga 12 minggu) dan trimester ketiga (>12-24 minggu), kemudian minimal 2 (dua) kali kontak pada trimester ketiga dilakukan setelah minggu ke 24 sampai umur 36 minggu. Kunjungan antenatal ini bisa lebih dari 4 (empat) kali sesuai dengan kebutuhan dan jika keluhan, penyakit, atau gangguan kehamilan.

**Tabel 4.4.a**  
**Cakupan Kunjungan Ibu Hamil (K1/K4) per**  
**Kecamatan di Kabupaten Dharmasraya Tahun 2023**

No	Kode Wilayah	Kecamatan	Kunjungan Ibu Hamil		
			K1	K4	Jumlah
			Jumlah	Jumlah	
1	1311020	Koto Baru	518	441	959
2	1311040	Pulau Punjung	899	764	1.663
3	1311010	Sungai Rumbai	333	289	622
4	1311030	Sitiung	343	367	710
5	1311041	IX Koto	157	134	291
6	1311031	Timpeh	273	258	531
7	1311021	Koto Salak	240	219	459
8	1311022	Tiumang	191	209	400
9	1311023	Padang Laweh	110	106	216
10	1311012	Asam Jujuhan	139	212	340
11	1311011	Koto Besar	394	372	766
	<b>1311</b>	<b>Jumlah</b>	<b>3.597</b>	<b>3.371</b>	<b>6.968</b>

*Sumber : Data Dinas Kesehatan Kabupaten Dharmasraya Tahun 2023*



**Tabel 4.4.b**  
**Cakupan Kunjungan Ibu Hamil (K1/K4) per**  
**Kecamatan di Kabupaten Dharmasraya Tahun 2024**

No	Kode Wilayah	Kecamatan	Kunjungan Ibu Hamil		
			K1		Jumlah
			Jumlah	Jumlah	
1	1311020	Koto Baru	487	338	825
2	1311040	Pulau Punjung	385	766	1.151
3	1311010	Sungai Rumbai	306	300	606
4	1311030	Sitiung	388	296	684
5	1311041	IX Koto	183	130	313
6	1311031	Timpeh	231	210	441
7	1311021	Koto Salak	232	210	442
8	1311022	Tiumang	190	168	358
9	1311023	Padang Laweh	90	80	170
10	1311012	Asam Jujuhan	189	194	383
11	1311011	Koto Besar	349	311	660
<b>1311</b>		<b>Jumlah</b>	<b>3.474</b>	<b>3.043</b>	<b>6.517</b>

*Sumber : Data Dinas Kesehatan Kabupaten Dharmasraya Tahun 2024*



Dari kedua tabel di atas dapat dilihat bahwa jumlah cakupan kunjungan ibu hamil K1 dan K4 mengalami penurunan di tahun 2024 yakni sejumlah 6.517 di tahun 2024 sedangkan di tahun 2023 sejumlah 6.968, dimana kunjungan k1 paling tinggi di kecamatan Koto Baru yaitu 487 kunjungan dan yang paling rendah di kecamatan Padang Laweh yaitu 90 kunjungan. Sedangkan kunjungan ibu hamil K4 sebanyak 3.043 dimana sebanyak 766 kunjungan paling tinggi di kecamatan Pulau Punjung dan 80 kunjungan paling rendah di kecamatan Padang laweh.

## 5. Penderita HIV/AIDS

*Acquired Immuno Deficiency Syndrome (AIDS)* merupakan kumpulan gejala penyakit yang disebabkan oleh Human Immunodeficiency Virus (HIV) yang menular dan mematikan. Virus tersebut merusak sistem kekebalan tubuh manusia yang menyebabkan hilang/turunnya daya tahan tubuh sehingga akan mudah terserang penyakit bahkan meninggal karena penyakit infeksi, kanker dan lain-lain.

Sampai saat ini belum ditemukan vaksin pencegahannya atau obat untuk penyembuhannya. Jangka waktu antara terinfeksi dan munculnya gejalapenyakit pada orang dewasa memakan waktu rata-rata 6-10 tahun. Selama kurun waktu tersebut walaupun tampak sehat, baik secara sadar maupun tidak, yang bersangkutan dapat menularkan virus HIV kepada orang lain. Virus HIV ditularkan kepada orang sehat terutama melalui hubungan seksual; disamping itu juga bisa melalui darah/produk darah (misalnya transfuse darah, suntikan, tindakan medis dan lainnya) dan dari ibu yang terinfeksi kepada janin/bayinya.

AIDS secara nyata ada di Indonesia dari pemeriksaan darah yang sangat terbatas diketahui keberadaannya di 14 Provinsi. Kasus pertama ditemukan pada tahun 1987, dan 7 tahun kemudian (Maret 1997) dilaporkan bahwa penderita AIDS berjumlah 55 orang.

**Tabel 4.5**  
**Jumlah Penderita HIV / AIDS Menurut**  
**Kecamatan di Kabupaten Dharmasraya Tahun**  
**2024**

No.	Kode Wilayah	Kecamatan	Jumlah
1.	1311020	Koto Baru	7
2.	1311040	Pulau Punjung	9
3.	1311010	Sungai Rumbai	1
4.	1311030	Sitiung	4



5.	1311041	IX Koto	2
6.	1311031	Timpeh	2
7.	1311021	Koto Salak	1
8.	1311022	Tiumang	2
9.	1311023	Padang Laweh	0
10.	1311012	Asam Jujuhan	0
11.	1311011	Koto besar	1
<b>1311</b>		<b>Jumlah</b>	<b>29</b>

*Sumber : Data Dinas Kesehatan Kabupaten Dharmasraya Tahun 2024*

Berdasarkan data dari Dinas Kesehatan Tahun 2024 , jumlah kasus penderita HIV/AIDS di Kabupaten Dharmasraya mengalami peningkatan dari tahun 2023 yang berjumlah 19 kasus dan di tahun 2024 berjumlah 29 kasus yang ada . Ada peningkatan 10 kasus dari tahun sebelumnya. Hal ini perlu penanganan yang serius agar bisa menekan kasus peningkatan tersebut karena hal ini cukup mengkhawatirkan bagi generasi penerus.

## 6. Keluarga Berencana

Keluarga Berencana menurut Undang-Undang Nomor 52 Tahun 2009 tentang perkembangan kependudukan dan pembangunan keluarga adalah upaya mengatur kelahiran anak, jarak dan usia ideal melahirkan, mengatur kehamilan, melalui promosi, perlindungan, dan bantuan sesuai dengan hak reproduksi untuk mewujudkan keluarga yang berkualitas.

Pada dasarnya tujuan umum program KB adalah meningkatkan kesejahteraan ibu, anak dalam rangka mewujudkan NKKBS (Normal Keluarga Kecil Bahagia Sejahtera) yang menjadi dasar terwujudnya masyarakat yang sejahtera dengan mengendalikan kelahiran sekaligus menjamin terkendalinya pertumbuhan penduduk dengan menjarangkan atau merencanakan jumlah dan jarak kehamilan melalui alat kontrasepsi.

Badan Kependudukan Keluarga Bencana Nasional (BKKBN) selalu bertujuan untuk menekan laju pertumbuhan penduduk adalah program KB yang telah dicanangkan sejak tahun 1990-an. Program KB lebih menekankan kualitas keluarga daripada kuantitasnya, yaitu hanya terdiri dari ayah, ibu dan 2 (dua) orang anak. Semakin banyak jumlah anak berarti semakin besar tanggungan kepala keluarga dalam memenuhi kebutuhan anggota rumah tangga. Oleh karena itu pembatasan jumlah anak melalui KB perlu diperhatikan agar tercapai keluarga yang sejahtera.



Tabel 4.6.a

## Jumlah Peserta KB Aktif di Kabupaten Dharmasraya Tahun 2023

No	Kecamatan	Peserta KB Perempuan						Peserta KB Laki-laki			Jumlah
		MOW	IUD	Implant	Suntik	Pil	Jumlah	Mop	Kondom	Jumlah	
1.	Koto Baru	115	135	845	2.276	470	3.841	2	250	136	388
2.	Pulau Punjung	162	345	1.107	2.501	550	4.665	6	150	130	286
3.	Sungai Rumbai	107	81	436	1.734	237	2.595	4	139	152	295
4.	Sitiung	128	197	641	1.714	342	3.022	5	165	164	334
5.	IX Koto	19	48	255	742	160	1.224	3	32	18	52
6.	Timpeh	84	119	701	1.332	384	2.620	2	144	68	214
7.	Koto Salak	58	55	452	1.265	298	2.128	4	190	195	389
8.	Tiumang	41	57	449	662	312	1.521	1	194	139	334
9.	Padang Laweh	25	12	327	514	104	982	0	78	58	136
10.	Asam Jujuhan	5	19	96	545	180	845	0	62	7	69
11.	Koto Besar	137	71	593	1.899	414	3.114	3	126	89	218
<b>Jumlah</b>		<b>881</b>	<b>1.139</b>	<b>5.902</b>	<b>15.184</b>	<b>3.451</b>	<b>26.557</b>	<b>30</b>	<b>1.530</b>	<b>1.156</b>	<b>2.715</b>

Sumber: Dinas SosP3APPKB Kabupaten Dharmasraya Bidang Keluarga Berencana (KB)



Tabel 4.6.b

## Jumlah Peserta KB Aktif di Kabupaten Dharmasraya Tahun 2024

No	Kecamatan	Peserta KB Perempuan						Peserta KB Laki2			Jumlah
		MOW	IUD	Implan	Suntik	Pil	Jumlah	Mop	Kondom	Jumlah	
1.	Koto Baru	156	116	794	2,081	423	3,570	3	133	136	3,706
2.	Pulau Punjung	209	272	968	2,374	290	4,113	7	123	130	4,243
3.	Sungai Rumbai	102	94	458	1,485	317	2,456	5	147	152	2,608
4.	Sitiung	97	192	551	1,578	479	2,897	6	158	164	3,061
5.	IX Koto	16	42	218	733	129	1,138	0	18	18	1,156
6.	Timpeh	66	134	516	946	284	1,946	4	64	68	2,014
7.	Koto Salak	63	54	333	1,345	408	2,203	0	195	195	2,398
8.	Tiumang	35	55	314	885	318	1,324	2	137	139	1,463
9.	Padang Laweh	29	10	256	469	135	899	0	58	58	957
10.	Asam Jujuhan	31	11	261	707	92	1,102	0	7	7	1,109
11.	Koto Besar	116	56	584	1,791	320	2,867	2	87	89	2,956
<b>Jumlah</b>		<b>920</b>	<b>1,036</b>	<b>5,253</b>	<b>14,111</b>	<b>3,195</b>	<b>24,515</b>	<b>29</b>	<b>1,1249</b>	<b>1,156</b>	<b>25,671</b>

Sumber: Dinas SosP3APPKB Kabupaten Dharmasraya Bidang Keluarga Berencana (KB)

Pada tabel 4.6 dapat dilihat bahwa alat kontrasepsi perempuan sebanyak 24. 515 dimana ST (suntik) merupakan alat kontrasepsi yang masih tinggi digunakan oleh peserta KB perempuan yaitu sebanyak 14.111. Sedangkan sebanyak 1.156 alat kontrasepsi di gunakan laki-laki di mana di dominasi oleh penggunaan kondom yaitu sebanyak 1.127 peserta. Tabel tersebut juga menunjukkan bahwa peserta KB perempuan lebih banyak dari peserta KB laki-laki .



## 7. Usia Perkawinan Pertama

Usia perkawinan pertama adalah umur menikah pertama kali seorang perempuan melalui ikatan pernikahan secara hukum dan biologi. Usia perkawinan pertama memiliki relevansi dengan kesiapan perempuan dalam menjalankan kehidupan rumah tangga. Hal ini terkait dengan kematangan fisik, psikis, social maupun ekonomi yang juga akan bermuara pada tingkat kesejahteraan kaum perempuan.

Menurut Badan Kependudukan Keluarga Berencana Nasional (BKKBN) usia pernikahan pertama bagi remaja saat ini idealnya usia 21 hingga 25 tahun. Usia perkawinan pertama sangat mempengaruhi fertilitas seorang perempuan. Semakin muda umur perkawinan pertama maka semakin panjang masa reproduksi seorang perempuan sehingga peluang untuk melahirkan banyak anak semakin besar. Sayangnya, menikah diusia muda atau dibawah umur juga memberikan dampak buruk pada kesehatan fisik perempuan karena alat-alat reproduksinya sangat lemah (belum sempurna). Oleh sebab itu, usia perkawinan pertama perempuan sangat mempengaruhi resiko melahirkan. Umur dua puluh tahun keatas bagi seorang perempuan merupakan umur yang dianggap ideal untuk melakukan pernikahan karena pada umur tersebut perempuan dianggap sudah siap secara fisik maupun mental untuk melakukan pernikahan. Selain itu, untuk dapat kita ketahui juga semakin tinggi umur perkawinan pertama bagi perempuan dikhawatirkan masa suburnya semakin berkurang.

## 8. Penggunaan Narkotika, Psikotropika, dan Zat adiktif lainnya (NAPZA)

Narkotika adalah zat atau obat yang berasal dari tanaman atau bukan tanaman, baik sintetis maupun semi sintetis, yang dapat menyebabkan penurunan kesadaran, hilangnya rasa, mengurangi sampai menghilangkan rasa nyeri, dan dapat menimbulkan ketergantungan. Narkotika hanya dapat digunakan untuk kepentingan pelayanan kesehatan dan/atau pengembangan ilmu pengetahuan dan teknologi.

Pada tahun 2024 masih sama dengan tahun sebelumnya yakni terdapat 0 orang pengguna NAPZA aktif yang tercatat di Polres Dharmasraya.

## 9. Jumlah Fasilitas Kesehatan

Dalam upaya meningkatkan derajat kesehatan masyarakat, satu hal penting yang harus diupayakan oleh pemerintah adalah adanya kemudahan untuk mengakses pelayanan yang memadai untuk masyarakat. Kemudahan akses pelayanan kesehatan meliputi kemudahan dalam menjangkau fasilitas kesehatan, kesamaan mendapatkan pelayanan oleh petugas kesehatan tanpa membeda-bedakan status sosial, meratanya petugas kesehatan, baik itu dokter,



bidan atau petugas medi lainnya sampai dengan wilayah yang terpencil, lalu adanya jaminan pembiayaan kesehatan bagi masyarakat miskin dan lain-lain.

Terjaminnya persediaan obat-obatan yang dibutuhkan oleh masyarakat juga merupakan hal yang harus dipenuhi oleh pemerintah. Bahkan untuk masyarakat yang akan mengobati sendiri keluhan kesehatan yang dideritanya dapat dengan mudah mendapatkan obat yang diinginkan. Mengobati sendiri adalah upaya dari penduduk yang melakukan pengobatan dengan menentukan jenis obat sendiri. Jenis obat bukan hanya obat modern tetapi bisa juga menggunakan obat tradisional.

Pelayanan kesehatan tidak hanya di Rumah Sakit Umum, namun juga dapat mengakses ke tempat pelayanan kesehatan lainnya. Seperti puskesmas, puskesmas pembantu, puskesmas desa, polindes, bidan, praktek dokter dan sebagian masyarakat juga masih ada yang pergi ke dukun untuk berobat. Jumlah fasilitas kesehatan di Kabupaten Dharmasraya dapat kita lihat pad table dibawah ini:

**Tabel 4.6.c**  
**Jumlah fasilitas kesehatan di Kabupaten Dharmasraya 2023**

No	Kecamatan	Fasilitas Kesehatan							
		RS	Pusk	Pustu	Prakter Dokter	Poskesri	Polindes	Bidan	Apotik
1.	Koto Baru	0	1	5	8	11	0	6	6
2.	Pulau Punjung	1	2	4	16	11	12	11	18
3.	Sungai Rumbai	1	1	4	13	5	0	8	7
4.	Sitiung	0	2	4	5	20	0	8	4
5.	IX Koto	0	1	3	0	12	2	8	0
6.	Timpeh	0	2	5	2	9	2	7	3
7.	Koto Salak	0	1	4	3	11	1	4	0
8.	Tiumang	0	1	7	0	9	0	4	0
9.	Padang Laweh	0	1	2	2	5	0	5	0
10.	Asam Jujuhan	0	1	0	2	5	0	4	0
11.	Koto Besar	0	1	5	1	12	0	5	1
<b>Jumlah</b>		<b>2</b>	<b>14</b>	<b>43</b>	<b>52</b>	<b>110</b>	<b>17</b>	<b>70</b>	<b>39</b>

*Sumber: Dinas Kesehatan Kabupaten Dharmasraya*



Tabel 4.6.d

## Jumlah fasilitas kesehatan di Kabupaten Dharmasraya 2024

No	Kecamatan	Fasilitas Kesehatan							
		RS	Pusk	Pustu	Prakter Dokter	Poskesri	Polindes	Bidan	Apotik
1.	Koto Baru	0	1	5	8	11	0	6	6
2.	Pulau Punjung	1	2	4	16	11	12	11	18
3.	Sungai Rumbai	1	1	4	13	5	0	8	7
4.	Sitiung	0	2	4	5	20	0	8	4
5.	IX Koto	0	1	3	0	12	2	8	0
6.	Timpeh	0	2	5	2	9	2	7	3
7.	Koto Salak	0	1	4	3	11	1	4	0
8.	Tiumang	0	1	7	0	9	0	4	0
9.	Padang Laweh	0	1	2	2	5	0	5	0
10.	Asam Jujuhan	0	1	0	2	5	0	4	0
11.	Koto Besar	0	1	5	1	12	0	5	1
<b>Jumlah</b>		<b>2</b>	<b>14</b>	<b>43</b>	<b>52</b>	<b>110</b>	<b>17</b>	<b>70</b>	<b>39</b>

*Sumber: Dinas Kesehatan Kabupaten Dharmasraya*



## BAB V

### KETENAGAKERJAAN

Tujuan pembangunan nasional adalah mencapai kemakmuran dan kesejahteraan rakyat setara dengan Negara maju. Ketenagakerjaan merupakan salah satu hal yang menjadi perhatian pemerintah dalam rangka pembangunan nasional. Indikator ketenagakerjaan merupakan indikator penting dalam perencanaan dan evaluasi pembangunan karena dapat memberikan gambaran tentang daya serap pembangunan.

Ketenagakerjaan merupakan salah satu aspek penting untuk menggambarkan kesejahteraan masyarakat tidak hanya untuk mencapai kepuasan individu, tetapi juga untuk memenuhi perekonomian rumah tangga dan kesejahteraan seluruh masyarakat. Pada suatu kelompok masyarakat, sebagian besar dari mereka yang telah memasuki usia kerja diharapkan terlibat dilapangan kerja tertentu atau aktif dalam kegiatan perekonomian. Penduduk yang telah memasuki usia kerja dapat dikelompokkan menjadi angkatan kerja dan bukan angkatan kerja. Kelompok angkatan kerja terdiri dari penduduk yang menganggur atau pengangguran.

Pembahasan mengenai ketenagakerjaan menjadi lebih menarik apabila dilihat dari segi partisipasi laki-laki maupun perempuan didalam dunia kerja. Keterlibatan perempuan dalam pasar kerja dapat menggambarkan tingkat kesejahteraan dan pemberdayaan perempuan. Semakin banyak perempuan yang bekerja, menunjukkan semakin banyak perempuan yang mampu mengaktualisasikan dirinya dan semakin kecil ketimpangan partisipasi bekerja antar perempuan dan laki-laki pada pasar kerja.

Akan tetapi, dibandingkan dengan laki-laki biasanya perempuan relative lebih sulit untuk mendapatkan pekerjaan yang bernilai ekonomis baik. Kebanyakan perempuan bekerja di sector informal dan tidak terlindungi serta tidak jarang mereka menjadi pekerja yang tidak dibayar dan menjadi pengangguran. Oleh sebab itu data statistic berdasarkan jenis kelamin di kabupaten Dharmasraya penying untuk disajikan untuk melihat tingkat pemerataan gender di sector pasar kerja dan untuk mengukur kesejahteraan perempuan di Kabupaten Perempuan Keterlibatan perempuan dalam dunia kerja tidak hanya bertujuan untuk membantu memenuhi



perekonomian rumah tangga dan memperbaiki tingkat kesejahteraannya, tapi juga untuk mencapai kepuasan individu. Oleh karena itu keterlibatan perempuan dalam urusan ketenagakerjaan dapat menggambarkan tingkat kesejahteraan dan pemberdayaan perempuan.

Semakin banyak perempuan yang bekerja, secara tidak langsung dapat menunjukkan semakin banyak perempuan yang mampu memenuhi kebutuhan hidup keluarganya. Secara umum penduduk yang telah memasuki usia kerja diharapkan mampu terlibat secara aktif dalam kegiatan perekonomian, demikian pula dengan penduduk perempuan. Penduduk yang telah memasuki usia kerja tersebut dapat dikelompokkan menjadi 2 (dua), yaitu angkatan kerja dan bukan angkatan kerja. Kelompok angkatan kerja terdiri atas penduduk yang bekerja atau punya pekerjaan namun sementara tidak bekerja dan pengangguran.

#### **A. Penduduk Usia Kerja**

Proporsi penduduk bekerja menurut lapangan pekerjaan utama merupakan angka yang menunjukkan distribusi dari penyebaran penduduk bekerja di setiap lapangan pekerjaan. Lapangan pekerjaan ini terbagi menjadidi 9 sektor yaitu: pertanian, pertambangan, industry, listrik, kontruksi, perdagangan, jasa, lembaga keuangan, transportasi dan komunikasi. Pekerjaan kaum perempuan lebih terbatas dan lebih sempit dibandingkan laki-laki. Pekerjaan yang sering didefinisikan sebagai pekerjaan perempuan adalah pekerjaan dengan pembayaran yang rendah, status yang rendah dan tingkat keamanan yang minim. Berikut disajikan data mengenai jumlah tenaga kerja terdaftar menurut kelompok umur dan jenis kelamin di Kabupaten Dharmasraya tahun 2024:

**Tabel 5.1.a**  
**Jumlah Tenaga Kerja**  
**Terdaftar menurut kelompok umur dan jenis kelamin Tahun 2023**

KELOMPOK UMUR (TAHUN)	JENIS KELAMIN		JUMLAH
	LAKI-LAKI	PEREMPUAN	
15 - 19	1.927	2.108	4.035
20 - 29	20.982	12.080	33.062



30 - 44	13.909	7.732	21.641
45 - 54	14.456	7.608	22.064
<b>TOTAL</b>	<b>51.274</b>	<b>29.528</b>	<b>80.802</b>

*Sumber: Dinas Transmigrasi dan Tenaga Kerja Kabupaten Dharmasraya*

**Tabel 5.1.b**

**Jumlah Tenaga Kerja Terdaftar menurut kelompok umur dan jenis kelamin Tahun 2024**

KELOMPOK UMUR (TAHUN)	JENIS KELAMIN		JUMLAH
	LAKI-LAKI	PEREMPUAN	
15 - 19	3.592	929	4.521
20 - 29	15.787	10.184	25.971
30 - 44	28.430	18.710	47.140
45 - 54	15.876	10.918	26.794
<b>TOTAL</b>	<b>63.685</b>	<b>40.741</b>	<b>104.426</b>

*Sumber: Dinas Transmigrasi dan Tenaga Kerja Kabupaten Dharmasraya*

**B. Tingkat Partisipasi Angkatan Kerja**

Besarnya partisipasi angkatan kerja digambarkan melalui indikator Tingkat Partisipasi Angkatan Kerja (TPAK), yaitu persentase penduduk yang termasuk dalam angkatan kerja terhadap penduduk usia kerja (penduduk usia 15 tahun ke atas). Untuk melihat besar kecilnya kontribusi serta dinamika tenaga kerja dan pencari kerja dalam pasar kerja, para pembuat kebijakan dapat mencermati indikator ketenagakerjaan TPAK ini.

Peningkatan TPAK perempuan erat hubungannya dengan pencapaian tingkat pendidikan perempuan. Semakin banyak perempuan yang menamatkan pendidikan ke jenjang lebih tinggi di ikuti pula oleh meningkatnya tingkat partisipasi perempuan dalam angkatan kerja. Peningkatan tenaga kerja perempuan lebih mendominasi pada sektor yang secara tradisional banyak menampung tenaga kerja perempuan seperti perdagangan, pertanian dan industri. Masuknya perempuan pada pasar kerja di dorong oleh kebutuhan untuk menambah penghasilan keluarga. TPAK Kabupaten Dharmasraya pada tahun 2023 dapat dilihat pada table berikut ini.



Masyarakat Kabupaten Dharmasraya merupakan masyarakat yang homogen dalam hal jenis pekerjaan, mulai dari sektor formal maupun non formal. Namun bagi para pencari kerja, mereka membutuhkan adanya penyedia lapangan pekerjaan demi mengaktualisasikan diri dan mencukupi kebutuhan. Bagi pencari kerja (pencaker) yang memprioritaskan kerja di sektor formal maka mereka akan mengurus kartu pencari kerja (AK1) di Dinas Transmigrasi dan Tenaga Kerja (Dinas Transnaker) Kabupaten Dharmasraya dan sedangkan yang tidak memprioritaskan bekerja di sektor formal tidak akan terdaftar sebagai pencaker di Dinas Transnaker.

**Tabel 5.2**  
**Tingkat Partisipasi Angkatan Kerja (TPAK) Menurut**  
**Kabupaten/Kota Provinsi Sumatera Barat Tahun 2023**

No	Kabupaten/Kota	TPAK 2021
1.	Kep. Mentawai	81,65
2.	Kab. Pessel	65,00
3.	Kab. Solok	74,64
4.	Kab. Sijunjung	70,70
5.	Kab. Tanah Datar	69,42
6.	Kab. Padang Pariaman	67,18
7.	Kab. Agam	70,29
8.	Kab. Lima Puluh Kota	72,71
9.	Kab. Pasaman	72,97
10.	Kab. Solok Selatan	72,67
11.	Kab. Dharmasraya	72,72
12.	Kab. Pasaman Barat	67,47
13.	Kota Padang	85,11
14.	Kota Solok	86,97
15.	Kota Sawahlunto	88,74
16.	Kota Padang Panjang	87,37
17.	Kota Bukittinggi	87,90
18.	Kota Payakumbuh	86,95
19.	Kota Pariaman	85,17
<b>Total</b>		<b>73,97</b>

*Sumber: BPS Sumatera Barat*



**Tabel 5.3.a**  
**Pencari Kerja Terdaftar Menurut Kelompok Umur dan Jenis Kelamin Tahun 2023**

KELOMPOK UMUR (TAHUN)	JENIS KELAMIN		JUMLAH
	LAKI-LAKI	PEREMPUAN	
15 - 19	28	31	59
20 - 29	127	164	291
30 - 44	8	12	20
45 - 54	0	4	4
<b>JUMLAH</b>	<b>163</b>	<b>211</b>	<b>374</b>

*Sumber : Dinas Transnaker Kabupaten Dharmasraya Tahun 2023*

**Tabel 5.3.b**  
**Pencari Kerja Terdaftar Menurut Kelompok Umur dan Jenis  
Kelamin Tahun 2024**

KELOMPOK UMUR (TAHUN)	JENIS KELAMIN		JUMLAH
	LAKI-LAKI	PEREMPUAN	
15 - 19	12	8	20
20 - 29	52	40	92
30 - 44	4	3	7
45 - 54	0	2	2
<b>JUMLAH</b>	<b>68</b>	<b>53</b>	<b>121</b>

*Sumber : Dinas Transnaker Kabupaten Dharmasraya Tahun 2024*

Dari kedua tabel diatas terlihat bahwa pencari kerja tahun ini mengalami banyak penurunan dibandingkan tahun sebelumnya. Pada tahun 2024 ini Pencari kerja lebih banyak pada kelompok umur 20-29 yaitu sebanyak 92 orang yang sangat turun juga dibanding tahun sebelumnya yakni berjumlah 291 orang. Di Kabupaten Dharmasraya terdapat cukup banyak perusahaan besar yang bergerak di bidang perkebunan dan pengolahan hasil alam seperti yang tertera dalam tabel di berikut ini.



### C. Penyedia Lapangan Kerja

Tabel 5.4.a  
Penyedia lapangan kerja tahun 2023

No.	Kabupaten	Kapasitas Perusahaan				Jumlah
		Besar	Sedang	Menengah	Kecil	
1.	Dharmasraya	46	115	130	28	3391

Sumber : Dinas Transnaker Kabupaten Dharmasraya

Tabel 5.4.b  
Penyedia lapangan kerja tahun 2024

No.	Kabupaten	Kapasitas Perusahaan				Jumlah
		Besar	Sedang	Menengah	Kecil	
1.	Dharmasraya	14	259	17	28	318

Dari tabel 5.4.b dapat dilihat bahwa jumlah penyedia lapangan kerja di kabupaten Dharmasraya tahun 2024 sebanyak 318, yang sangat drastis turun dari Tahun sebelumnya.

### D. Pekerja Perempuan

Pekerja perempuan yang dimaksud adalah pekerja perempuan yang bekerja baik di sektor formal maupun informal.

Tabel 5.5.a  
Pekerja Perempuan di Kabupaten Dharmasraya Tahun 2023

No.	Kode Wilayah	Kecamatan	Jumlah Perempuan Usia > 15 Tahun	Jumlah Pekerja Perempuan Usia > 15 Tahun
1.	1311020	Koto Baru	10.991	7.694
2.	1311040	Pulau Punjung	15.086	10.560
3.	1311010	Sungai Rumbai	7.625	5.338



4.	1311030	Sitiung	9.492	6.644
5.	1311041	IX Koto	3.073	2.151
6.	1311031	Timpeh	5.761	4.033
7.	1311021	Koto Salak	6.033	4.223
8.	1311022	Tiumang	4.477	3.134
9.	1311023	Padang Laweh	2.170	1.519
10.	1311012	Asam Jujuhan	2.909	2.036
11.	1311011	Koto Besar	9.126	6.388
<b>Jumlah</b>			<b>76.743</b>	<b>53.720</b>

*Sumber: Dinas Transnaker Kabupaten Dharmasraya*

**Tabel 5.5.b**

**Pekerja Perempuan di Kabupaten Dharmasraya Tahun 2024**

No.	Kode Wilayah	Kecamatan	Jumlah Perempuan Usia > 15 Tahun	Jumlah Pekerja Perempuan Usia > 15 Tahun
1.	1311020	Koto Baru	10.837	2.370
2.	1311040	Pulau Punjung	9.256	3.332
3.	1311010	Sungai Rumbai	8.456	1.706
4.	1311030	Sitiung	9.373	2.365
5.	1311041	IX Koto	9.484	845
6.	1311031	Timpeh	8.537	833
7.	1311021	Koto Salak	9.123	1.562
8.	1311022	Tiumang	9.374	1.008
9.	1311023	Padang Laweh	8.327	421
10.	1311012	Asam Jujuhan	9.027	687
11.	1311011	Koto Besar	27.415	1.608
<b>Jumlah</b>			<b>119.209</b>	<b>16.787</b>

*Sumber: Dinas Transnaker Kabupaten Dharmasraya*

Dari tabel 5.5 dapat dilihat bahwa jumlah perempuan usia >15 tahun pada Tahun 2024 sebanyak 119.209 di mana jumlah pekerja perempuan usia > 15 tahun sebanyak 16.787.



## BAB VI

### PEREMPUAN DI SEKTOR PUBLIK

Struktur masyarakat yang mebagi-bagi tugas antara pria dan wanita sering kali merugikan wanita. Wanita yang bekerja di dalam rumah tangga tidak mendapatkan penghargaan secara ekonomi. Nilai wanita sebagai ibu adalah suatu nilai yang sacral dan penuh dengan pengabdian, istilah peran rangkap tiga yang dimiliki wanita yaitu : peran produktif (pekerja./mencari nafkah), peran reproduktif (menyiapkan semua keperluan keluarga untuk di dalam dan diluar rumah, keperluan suami dan anak), serta peran masyarakat (arisan, gotong royong dan pengajian) (Daulay, 2007).

Sebagaimana yang kita ketahui, pengarusutamaan perspektif yang berkeadilan gender merupakan prasyarat dasar dalam mencapai kesetaraan dan pembangunan. Pemerintah memberi perhatian khusus dalam hal ini sebagaimana dibuktikan dalam komitmen nasional Indonesia yang dimuat dalam Undang-Undang Dasar 1945 dan komitmen-komitmen internasional antara lain konvensi penghapusan segala bentuk diskriminasi terhadap perempuan (*Convention on the Elimination of All Form of Discrimination against Women*) atau CEDAW, sebagaimana diratifikasi oleh Indonesia melalui pemberlakuan Undang-Undang No. 7 Tahun 1984, Deklarasi Beijing, landasan Tindakan Beijing tahun 1995 dan Tujuan Pembangunan Milenium (*Millenium Development Goal*) Tahun 2000. Salah satu himbauan CEDAW PBB untuk mengeliminasi segala bentuk diskriminasi terhadap perempuan adalah dengan melakukan tindakan affirmative dimana tindakan ini khusus koreksi dan kompensasi dari Negara atas ketidakadilan gender terhadap perempuan selama ini.

Peran perempuan di Indonesia dalam sektor publik sudah dari sebelum Indonesia merdeka bahkan pada masa kerajaan-pun perempuan sudah dapat melawan penjajah seperti Siti Manggopoh, Rohana Kudus, kemudian muncul Rasuna Said dalam Pergerakan Nasional, serta RA Kartini dan Dewi Sartika yang telah berjuang dengan keras agar perempuan mendapatkan pendidikan yang setara dengan laki-laki. Dari masa ke masa keterlibatan perempuan dalam sektor publik semakin meningkat. Hal itu tampak pada partisipasi perempuan menjadi anggota legislatif, eksekutif, maupun yudikatif serta partai politik.

Dari waktu ke waktu, keikutsertaan perempuan dalam sector public menunjukkan adanya peningkatan. Hal ini tampak dari partisipasi perempuan yang menjadi anggota di badan legislatif, eksekutif maupun yudikatif. Keterlibatan perempuan di lembaga-lembaga pengambilan keputusan adalah wujud penting dari demokrasi. Keterlibatan ini akan



berpengaruh pada keputusan –keputusan public yang dihasilkan.

Diasumsikan semakin proporsional keterwakilan perempuan, akan proporsional pula kebijakan yang dihasilkan menyangkut berbagai isu perempuan. Seperti kebijakan tentang ketenagakerjaan, kesehatan, kesejahteraan social, pendidikan, perlindungan hokum dan lain-lain yang sejauh ini masih banyak belum berpihak pada perlindungan dan keadilan terhadap perempuan. Berdasarkan hal-hal tersebut diatas maka dipaparkan keterlibatan perempuan kabupaten Dharmasraya di lembaga legislatif, eksekutif dan yudikatif.

### 1. Partisipasi Perempuan di Lembaga Legislatif

Peningkatan jumlah perempuan terpilah tidak hanya menunjukkan bertambahnya minat perempuan masuk dalam dunia politik untuk menjadi wakil rakyat, namun juga dapat mengindikasikan meningkatnya pemahaman masyarakat bahwa perempuan memasuki dunia politik adalah penting dan perlu didukung. Hal ini juga diatur dalam Undang-Undang seperti Undang-Undang Nomor 2 tahun 2008 tentang partai politik sebagaimana telah diubah dengan Undang-Undang Nomor 2 tahun 2011 yang menyatakan bahwa partai politik harus memenuhi kuota 30 persen bagi perempuan dalam partai politik terutama di Lembaga Perwakilan Rakyat. Dengan adanya UU tersebut dapat dijadikan momentum yang tepat bagi perempuan untuk dapat mengangkat harkat dan martabatnya serta menunjukkan bahwa perempuan mempunyai potensi yang sama dengan laki-laki.

Partai Politik merupakan salah satu wadah dimana perempuan bisa berkibrah dalam bidang politik atau dengan kata lain untuk meningkatkan pemberdayaan politik perempuan karena partai politik menjadi salah satu jenjang bagi seseorang menjadi anggota parlemen.

Kurangnya kepercayaan diri perempuan berkompetisi dengan pria dalam dunia politik mengakibatkan keterkaitan perempuan dalam lembaga legislative masih jauh dari memadai, padahal pemilih mayoritas di Indonesia adalah perempuan

**Tabel 6.1**

**Jumlah Partisipasi Perempuan di Pemilihan Legislatif di Kabupaten Dharmasraya Tahun Pileg periode 2019-2024**

No.	Kode Wilayah	Kecamatan	Jumlah Perempuan	Jumlah Partisipasi Perempuan di Legislatif
1.	1311020	Pulau Punjung	19.339	19
2.	1311040	IX Koto	4.138	1
3.	1311010	Sitiung	12 548	17
4.	1311030	Timpeh	7 564	2



5.	1311041	Koto Baru	14 801	19
6.	1311031	Koto Salak	8 248	8
7.	1311021	Padang Laweh	2 779	0
8.	1311022	Tiumang	5 999	6
9.	1311023	Sungai Rumbai	10 157	9
10.	1311012	Koto Besar	12 584	13
11.	1311011	Asam Jujuhan	3 811	3
<b>Jumlah</b>			<b>101.968</b>	<b>97</b>

*Sumber : BPS, Dharmasraya Dalam Angka Kabupaten Dharmasraya*

Pada tabel 6.1 dapat dilihat bahwa jumlah perempuan yang berpartisipasi dalam pemilihan legislatif periode 2019-2024 sebanyak 97 orang dari 101.968 jumlah perempuan di Kabupaten Dharmasraya.

**Tabel 6.2.a**  
**Jumlah Anggota Dewan Perwakilan Rakyat (DPRD) Kabupaten Dharmasraya yang**  
**Perempuan periode 2019-2024**

No	Nama	Partai
1.	Alisa Septiani	Gerindra
2.	Sesmi Arli	Golkar

*Sumber : BPS, Dharmasraya Dalam Angka Kabupaten Dharmasraya*

**Tabel 6.2.b**  
**Jumlah Anggota Dewan Perwakilan Rakyat (DPRD) Kabupaten Dharmasraya yang**  
**Perempuan periode 2024-2029**

No	Nama	Partai
1.	Emilayanti	Keadilan Sejahtera
2.	Sesmi Arli	Golkar

*Sumber : BPS, Dharmasraya Dalam Angka Kabupaten Dharmasraya*



Sedangkan pada tabel 6.2 di atas menunjukkan bahwa anggota DPRD kabupaten Dharmasraya perempuan sebanyak 2 orang, berasal dari partai Gerindra 1 orang dan partai Golongan Karya 1 orang dari 24 orang jumlah anggota DPRD Kabupaten Dharmasraya periode 2019-2024. Meskipun belum memenuhi 30 persen keterwakilan perempuan di lembaga legislatif, sudah ada peningkatan di bandingkan periode sebelumnya yang hanya berjumlah 1 orang.

## 2. Partisipasi Perempuan di Lembaga Eksekutif

Sejak era reformasi di Indonesia, perempuan mendapat peluang yang besar untuk jabatan politik di negara ini, seperti yang kita ketahui bahwa Indonesia pernah dipimpin oleh seorang presiden perempuan yaitu Megawati Soekarno Putri. Dalam menjalankan roda pemerintahan, pemerintah dibantu oleh aparat yang terdapat lembaga pemerintah. Salah satu aparat pemerintah yang ada adalah Pegawai Negeri Sipil (PNS). Sebagai PNS, baik laki-laki maupun perempuan dapat berperan dalam menjalankan program-program pemerintah. Jika partisipasi perempuan dibuka seluas-luasnya sebagai PNS maka program-program pemerintah dapat diarahkan pada kesetaraan gender.

Tabel 6.3.a

### Jumlah PNS di Lingkungan Pemerintah Kabupaten Dharmasraya Menurut Kepangkatan dan Jenis Kelamin Tahun 2023

Golongan	Laki-Laki	Perempuan	Jumlah
Fungsional tertentu/ <i>specific fungsional</i>	643	1946	2589
Fungsional Umum/Staf/ <i>General Functional</i>	226	201	427
<i>Struktural/Structural</i>			
I	0	0	0
II	24	2	26
III	78	35	113
IV	71	71	142
<b>Jumlah</b>	1.042	2.255	3.297

Sumber : BPS, Kabupaten Dharmasraya



**Tabel 6.3.b**  
**Jumlah PNS di Lingkungan Pemerintah Kabupaten Dharmasraya Menurut Kepangkatan dan Jenis Kelamin Tahun 2024**

Golongan	Laki-Laki	Perempuan	Jumlah
Fungsional tertentu/ <i>specific fungsional</i>	551	1742	2353
Fungsional Umum/Staf/ <i>General Functional</i>	212	175	387
<i>Struktural/Structural</i>			
I	0	0	0
II	22	3	25
III	81	37	118
IV	55	67	122
Jumlah	921	2.084	3.005

Berdasarkan tabel 6.3 dapat dilihat bahwa jumlah PNS di Kabupaten Dharmasraya tahun 2024 sebanyak 3.005 orang dengan jumlah PNS perempuan sebanyak 2.084 lebih besar dari jumlah PNS laki-laki yang berjumlah 921 orang. PNS perempuan terbanyak juga dapat dilihat yaitu pada golongan fungsional tertentu sebanyak 1.742 orang.

### 3. Perempuan di Lembaga Yudikatif

Representasi perempuan di lembaga yudikatif dapat dilihat misalnya pada lembaga hukum. Representasi perempuan diperlukan pada lembaga yudikatif karena banyak persoalan hukum yang dialami perempuan yang belum mendapatkan penanganan dan perlindungan yang adil. Hal ini tidak saja karena jumlah perempuan yang sedikit di lembaga-lembaga penegakan hukum, tapi juga karena masih kuatnya bias gender di dalam lembaga yang bersangkutan maupun di dalam masyarakat.

Salah satu diantaranya adalah lembaga kejaksaan. Representasi perempuan di lembaga yudikatif dapat dilihat dari jumlah perempuan yang menjadi jaksa. Data dari Kejaksaan Negeri Dharmasraya pada tahun 2024 dari total 11 orang jaksa terdapat 4 orang jaksa perempuan.

Jumlah jaksa perempuan yang belum mencapai 50 persen dari jumlah jaksa laki-laki akan berimplikasi terhadap perlindungan perempuan dan anak. Karena sejauh ini realitas menunjukkan bahwa sensitivitas gender jaksa khususnya dan para penegak hukum lainnya seperti hakim dan polisi masih relative rendah. Oleh karena itu, tidak jarang kasus-kasus yang menimpa perempuan karena perempuan kurang di perhatikan.



#### 4. Organisasi Perempuan

Maraknya organisasi perempuan dalam forum-forum yang berspektif perempuan yang didominasi oleh kaum ibu-ibu mengindikasikan bahwa perempuan memiliki potensi yang besar untuk mengembangkan diri dalam rangka meningkatkan perannya dalam berbagai aspek kehidupan bernegara.

Dalam rangka meningkatkan peran dan eksistensi organisasi perempuan khususnya dalam bidang pembangunan yang berkeadilan harus dimulai dari komitmen yang tinggi melalui manajemen yang diterapkan serta peningkatan kinerja individu pada organisasi tersebut. Apabila organisasi atau kelompok-kelompok perempuan yang tergabung dalam wadah organisasi kemasyarakatan BKOW terkelola dengan baik maka pembangunan pemberdayaan perempuan akan bisa lebih eksis dan lebih optimal. Pada tahun 2024, di Kabupaten Dharmasraya terdapat sebanyak 17 kelompok organisasi perempuan.



## BAB VII

### KESEJAHTERAAN PEREMPUAN DAN ANAK

#### A. Kepemilikan Akte Kelahiran

Pencatatan kelahiran merupakan hak asasi manusia yang mendasar. Fungsinya yang esensial adalah untuk melindungi hak anak menyangkut identitasnya. Pendaftaran kelahiran menjadi satu mekanisme pencatatan sipil yang efektif karena ada pengakuan eksistensi seseorang secara hukum. Pencatatan ini memungkinkan anak mendapatkan akte kelahiran dalam kerangka hukum Hak Asasi Manusia (HAM) internasional, hak atas kewarganegaraan merupakan hak asasi setiap manusia.

Hak identitas bagi seorang anak dinyatakan tegas dalam UU No.35 Tahun 2014 Tentang Perlindungan Anak yang menyebutkan bahwa “setiap anak berhak atas suatu nama sebagai identitas diri dan status kewarganegaraan”. Sementara itu UUD 1945 Pasal 28D Ayat (1) menyatakan bahwa “setiap orang berhak atas pengakuan, jaminan, perlindungan dan kepastia hukum yang adil serta perlakuan yang sama dihadapan hukum”. Selain itu UUD 1945 juga memberikan jaminan atas status kewarganegaraan sebagaimana diatur dalam Pasal 28 D Ayat (4) yang menyatakan “setiap orang berhak atas status kewarganegaraan”.

Berdasarkan Undang-Undang N0.24 Tahun 2013 tentang administrasi kependudukan, dinyatakan bahwa pengurusan dokumen kependudukan tidak dipungut biaya, termasuk didalamnya pengurusan akte kelahiran.

Akte kelahiran adalah bukti sah mengenai status dan peristiwa kelahiran seseorang yang dikeluarkan oleh Dinas Kependudukan dan Catatan Sipil. Bayi yang lahir harus dilaporkan ke Dinas Kependudukan dan Catatan Sipil agar terdaftar dalam Kartu Keluarga (KK) dan memiliki Nomor Induk Kependudukan (NIK) yang berguna sebagai dasar untuk memperoleh pelayanan masyarakat lainnya. Sesuai dengan Undang-Undang No 34 tahun 2013 tentang Administrasi Kependudukan dinyatakan bahwa setiap bayi yang lahir dilaporkan oleh penduduk kepada instansi terkait selambat-lambatnya 60 (enam puluh) hari sejak kelahiran.

Kabupaten Dharmasraya yang sedang mengembangkan Kota Layak Anak (KLA) juga berusaha untuk memenuhi 31 hak anak, salah satunya yaitu anak layak mendapatkan identitas. Hal ini dibuktikan dengan kepemilikan akte kelahiran anak- anak di Kabupaten Dharmasraya dapat dilihat pada table berikut:



Tabel 7.1.a

Jumlah Anak berumur 18 Tahun dengan kepemilikan akte kelahiran di Kabupaten

Dharmasraya Tahun 2023

No	Kode Wilayah	Kecamatan	Jumlah Anak 0-17 Tahun	Anak Memiliki Memiliki Akte		Anak Belum Belum Memiliki Belum Memiliki Akte	
				Jumlah	%	Jumlah	%
1.	1311020	Koto Baru	10,489	10,011	95.44	478	4.56
2.	1311040	Pulau Punjung	15,235	14,646	96.13	589	3.87
3.	1311010	Sungai Rumbai	7,578	7,371	97.27	207	2.73
4.	1311030	Sitiung	8,860	8,556	96.57	304	3.43
5.	1311041	IX Koto	3,131	2,996	95.69	135	4.31
6.	1311031	Timpeh	5,668	5,490	96.86	178	3.14
7.	1311021	Koto Salak	4,958	4,794	96.69	164	3.31
8.	1311022	Tiumang	4,008	3,920	97.80	88	2.20
9.	1311023	Padang Laweh	2,213	2,159	97.56	54	2.44
10.	1311012	Asam Jujuhan	3,182	3,000	94.28	182	5.72
11.	1311011	Koto Besar	8,980	8,634	96.15	346	3.85
Total			74,302	71,577	96.33	2,725	3.67

Sumber: Dinas Dukcapil Kabupaten Dharmasraya

Tabel 7.1.b

Jumlah Anak berumur 18 Tahun dengan kepemilikan akte kelahiran di Kabupaten

Dharmasraya Tahun 2024

No	Kode Wilayah	Kecamatan	Jumlah Anak 0-17 Tahun	Anak Memiliki Memiliki Akte		Anak Belum Belum Memiliki Belum Memiliki Akte	
				Jumlah	%	Jumlah	%
1.	1311020	Koto Baru	10.617	10.238	96,43	379	3,56
2.	1311040	Pulau Punjung	15.400	14.945	97,05	455	2,95
3.	1311010	Sungai Rumbai	7.535	7.386	98,02	149	1,97
4.	1311030	Sitiung	8.820	8.608	97,60	212	2,40
5.	1311041	IX Koto	3.148	3.032	96,32	116	3,68



6.	1311031	Timpeh	5.707	5.595	98,04	112	1,96
7.	1311021	Koto Salak	4.980	4.837	97,13	143	2,87
8.	1311022	Tiumang	4.051	3.974	98,10	77	1,90
9.	1311023	Padang Laweh	2.277	2.227	97,80	50	2,19
10.	1311012	Asam Jujuhan	3.295	3.139	95,27	156	4,73
11.	1311011	Koto Besar	8.806	8.536	96,93	270	3,06
<b>Total</b>			74.636	72.517	1.068,69	2.119	31,27

*Sumber: Dinas Dukcapil Kabupaten Dharmasraya*

Berdasarkan tabel 7.1 di atas dapat dilihat bahwa jumlah anak berumur 0-17 tahun dengan kepemilikan akte kelahiran di kabupaten Dharmasraya Tahun 2023 adalah sebanyak 71.677 dimana 2.725 belum memiliki akte kelahiran.

## **B. Kepemilikan Kartu Tanda Penduduk (KTP)**

Kartu Tanda Penduduk (KTP) merupakan salah satu identitas legal bagi penduduk yang menjadi bukti bahwa orang tersebut diakui sebagai penduduk di suatu wilayah administrasi di Indonesia. Berdasarkan UU No. 23 Tahun 2006, KTP wajib dimiliki oleh semua penduduk di Indonesia yang sudah berumur 17 tahun ke atas atau mereka yang berumur di bawah 17 tahun tetapi sudah kawin atau sudah pernah kawin, dalam profil ini disebut penduduk wajib KTP.

Dengan demikian KTP penduduk dapat dengan legalitas serta memperoleh pelayanan social dan ekonomi dasar lainnya. Sejak tahun 2010 KTP manual diganti secara bertahap dengan KTP elektronik yang dilengkapi cip yang merupakan identitas resmi penduduk sebagai bukti diri yang diterbitkan oleh Instansi Pelaksana. Dari total penduduk Kabupaten Dharmasraya sebanyak 237.724 jiwa yang sudah memiliki KTP sebanyak 163.446 jiwa. Untuk lebih jelasnya dapat dilihat pada table berikut.

Tabel 7.2.a

## Kepemilikan KTP di Kabupaten Dharmasraya Tahun 2023

No	Kode Wilayah	Kecamatan	Jumlah Penduduk	Jumlah Wajib KTP	Penduduk wajib KTP Yang Sudah Rekam data KTP EL	%	Penduduk Wajib KTP Yang Sudah Memiliki KTP EL	%
1.	1311020	Koto Baru	33,869	24,444	23.223	72.17	23,525	96.24
2.	1311040	Pulau Punjung	46,790	33,019	31.325	70.57	31,719	96.06
3.	1311010	Sungai Rumbai	23,586	16,766	15.848	71.08	16,118	96.14
4.	1311030	Sitiung	29,515	21,585	20.371	73.13	20,657	95.70
5.	1311041	IX Koto	9,651	6,858	6.406	71.06	6,352	92.62
6.	1311031	Timpeh	18,102	13,007	12.229	71.85	12,420	95.49
7.	1311021	Koto Salak	18,267	13,847	13.258	75.80	13,169	95.10
8.	1311022	Tiumang	13,733	10,107	9.658	73.60	9,529	94.28
9.	1311023	Padang Laweh	6,877	4,888	4.547	71.08	4,705	96.26
10.	1311012	Asam Jujuhan	9,120	6,241	5.825	68.43	5,839	93.56
11.	1311011	Koto Besar	28,214	20,249	19.128	71.77	19,413	95.87
<b>Total</b>			<b>237,724</b>	<b>171,011</b>	<b>161.818</b>	<b>71.94</b>	<b>163,446</b>	<b>95.58</b>

Sumber: Dinas Dukcapil Kabupaten Dharmasraya



Tabel 7.2.b

## Kepemilikan KTP di Kabupaten Dharmasraya Tahun 2024

No	Kode wilayah	Kecamatan	Jumlah Penduduk	Jumlah Wajib KTP	%	Penduduk Wajib KTP Yang Sudah Memiliki KTP EL	%
1.	1311020	Koto Baru	34.521	24.464		24.168	98,79
2.	1311040	Pulau Punjung	47.820	33.139		32.801	98,98
3.	1311010	Sungai Rumbai	23.945	16.723		16.571	99,09
4.	1311030	Sitiung	29.911	21.524		21.292	98,92
5.	1311041	IX Koto	9.846	6.859		6.734	98,18
6.	1311031	Timpeh	18.549	13.092		12.921	98,69
7.	1311021	Koto Salak	18.565	13.857		13.696	98,84
8.	1311022	Tiumang	13.941	10.089		9.978	98,90
9.	1311023	Padang Laweh	6.877	5.000		4.926	98,52
10.	1311012	Asam Jujuhan	9.498	6.370		6.276	98,52
11.	1311011	Koto Besar	28.435	20.094		19.831	98,69
<b>Total</b>			<b>241.908</b>	<b>171.211</b>		<b>169.194</b>	<b>1.086</b>

*Sumber: Dinas Dukcapil Kabupaten Dharmasraya*

Pendidikan Anak Usia Dini (PAUD) adalah jenjang pendidikan sebelum jenjang pendidikan dasar yang merupakan suatu upaya pembinaan yang ditujukan bagian anak sejak lahir hingga sampai dengan usia 6 (enam) tahun yang dilakukan melalui pemberian rangsangan pendidikan untuk membantu pertumbuhan dan perkembangan jasmani dan rohani agar anak memiliki kesiapan dalam memasuki pendidikan lebih lanjut, yang diselenggarakan pada jalur formal, nonformal, dan informal.

PAUD merupakan salah satu bentuk penyelenggaraan pendidikan yang menitikberatkan pada peletakan dasar ke arah pertumbuhan dan 5 (lima) perkembangan, yaitu Perkembangan moral dan agama, perkembangan fisik (koordinasi motorik halus dan kasar),



kecerdasan/kognisi (daya pikir dan daya cipta), sosio emosional (sikap dan emosi), bahasa dan komunikasi, sesuai dengan keunikan dan tahap-tahap perkembangan sesuai kelompok usia yang dilalui oleh anak usia dini seperti yang tercantum dalam Peraturan Menteri Pendidikan Nasional Nomor 58 Tahun 2009 tentang Standar Pendidikan Anak Usia Dini.

PAUD diselenggarakan dalam 2 (dua) jalur pendidikan, yaitu jalur formal dan jalur nonformal. Jenis PAUD formal seperti : Taman Kanak-Kanak (TK) dan Raudhatul Athfal (RA). Sedangkan jenis PAUD nonformal seperti : Tempat Penitipan Anak (TPA), Taman Anak Sejahtera (TAS), Kelompok Bermain, dan Satuan Paud Sejenis (SPS).

Di Kabupaten Dharmasraya pada tahun 2019 sudah terdapat 33 PAUD baik dari jenis formal maupun nonformal. Perkembangan ini menunjukkan bahwa minat orang tua untuk memasukkan anak ke pendidikan pra sekolah cukup tinggi mengingat pentingnya memberikan rangsangan suasana bersosialisasi dan belajar kepada anak sejak usia dini.

### C. Perempuan Rawan Sosial Ekonomi

Kesejahteraan perempuan merupakan konsekuensi logis dari keberadaan perempuan sebagai bagian dari penduduk suatu daerah. Di Kabupaten Dharmasraya, jumlah penduduk laki-laki relative lebih banyak dibanding jumlah penduduk perempuan. Sebagai bagian dari penduduk suatu wilayah, kesejahteraan penduduk perempuan mutlak untuk diperhatikan.

Dalam hal pencapaian kesetaraan gender dapat ditandai dengan menghapuskan segala bentuk kekerasan terhadap perempuan di ruang publik maupun lingkungan pribadi. Hal tersebut sejalan dengan Undang-Undang Hak Asasi Manusia bahwa setiap warga Negara berhak memperoleh rasa aman, salah satunya perlindungan diri pribadi dari tindakan kejahatan. Tindak kejahatan pada umumnya kebanyakan perempuan menjadi korban misalnya penipuan, pencurian, penodongan, perampokan, penganiayaan dan pelecehan seksual (termasuk perkosaan dan pencabulan).

**Tabel 7.3.a**

**Data Perempuan Rawan Sosial Ekonomi di Kabupaten Dharmasraya Tahun 2023**

<b>NO</b>	<b>Kode Wilayah</b>	<b>KECAMATAN</b>	<b>TOTAL</b>
1.	<i>1311020</i>	Koto Baru	145
2.	<i>1311040</i>	Pulau Punjung	455
3.	<i>1311010</i>	Sungai Rumbai	111



4.	1311030	Sitiung	174
5.	1311041	IX Koto	171
6.	1311031	Timpeh	171
7.	1311021	Koto Salak	300
8.	1311022	Tiumang	393
9.	1311023	Padang Laweh	165
10.	1311012	Asam Jujuhan	120
11.	1311011	Koto Besar	448
<b>1311</b>		<b>Total</b>	<b>2.653</b>

*Sumber: Data PMKS Bidang Sosial DINSOSP3APPKB*

**Tabel 7.3.b**  
**Data Perempuan Rawan Sosial Ekonomi di Kabupaten Dharmasraya Tahun 2024**

NO	Kode Wilayah	KECAMATAN	TOTAL
1.	1311020	Koto Baru	145
2.	1311040	Pulau Punjung	419
3.	1311010	Sungai Rumbai	111
4.	1311030	Sitiung	265
5.	1311041	IX Koto	91
6.	1311031	Timpeh	199
7.	1311021	Koto Salak	300
8.	1311022	Tiumang	234
9.	1311023	Padang Laweh	147
10.	1311012	Asam Jujuhan	99
11.	1311011	Koto Besar	348
<b>1311</b>		<b>Total</b>	<b>2.358</b>

*Sumber: Data PMKS Bidang Sosial DINSOSP3APPKB*



Berdasarkan table diatas, dapat kita lihat bahwa jumlah keseluruhan perempuan rawan social ekonomi di kabupaten Dharmasraya tahun 2023 sebanyak 2.653 orang yang tersebar di 11 kecamatan. yang mana data paling tinggi yaitu di Kecamatan Pulau Punjung sebanyak 455 orang. Dan yang apling rendah terdapat di Kecamatan Sungai Rumbai sebanyak 111 orang.

Secara social, perempuan yang sangat rentan mengalami masalah sosial adalah perempuan yang tinggi tingkat ketergantungan ekonominya.

#### D. Perlindungan Perempuan dan Anak

Kekerasan terhadap perempuan hingga saat ini masih terjadi dalam berbagai pola dan modus yang tidak banyak mengalami pergeseran. Hanya saja kesulitan dalam mendapatkan data yang benar-benar akurat masih ditemui, hal ini disebabkan oleh bebrapa factor pada korban kekerasan terhadap perempuan yang terjadi dalam keluarga, biasanya sang istri dan anak tidak ingin masalah pribadinya diketahui oleh publik. Perasaan malu yang menimpa perempuan atau keluarganya membuat mereka memilih untuk berdiam diri. Lebih-lebih si korban merasa terancam jiwanya sehingga tidak mempunyai keberanian untuk melaporkan kejahatan yang dilakukan oleh pelaku apalagi jika pelakunya adalah suami mereka sendiri.

Tabel 7.4.a

#### Jumlah Korban Kekerasan dan ABH di dampingi di Kabupaten Dharmasraya Tahun 2023

No	Keterangan	Jumlah
1	Kekerasan dalam Rumah Tangga (KDRT)	9
2	Korban Kekerasan Seksual	28
3	Kekerasan Psikis	111
4	Kekerasan Fisik	22
5	Anak Berhadapan Hukum (ABH)	12
6	ABH sebagai Pelaku	3
7	ABH sebagai Saksi	2
8	ABH sebagai Korban	7
Total	<i>1311</i>	<b>194</b>

Sumber : Dinas SOSP3APPKB Kabupaten Dharmasraya



**Tabel 7.4.b**  
**Jumlah Korban Kekerasan dan ABH di**  
**dampingi di Kabupaten Dharmasraya Tahun**  
**2024**

No	Keterangan	Jumlah
1	Kekerasan dalam Rumah Tangga (KDRT)	5
2	Korban Kekerasan Seksual	19
3	Kekerasan Psikis	112
4	Kekerasan Fisik	7
5	Anak Berhadapan Hukum (ABH)	15
6	ABH sebagai Pelaku	0
7	ABH sebagai Saksi	2
8	ABH sebagai Korban	13
<b>Total</b>	<b>1311</b>	<b>173</b>

*Sumber : Dinas SOSPAAPPKB Kabupaten Dharmasraya*

Pada tabel 7.4 di atas dapat dilihat bahwa jumlah korban kekerasan di Kabupaten Dharmasraya Pada tahun 2024 tercatat 173 kasus yang telah didampingi. Korban Kekerasan Seksual sebanyak 19 orang, korban kekerasan psikis sebanyak 112 orang dan KDRT sebanyak 5 orang.

Sedangkan Anak Berhadapan dengan Hukum (ABH) berjumlah 3 orang. Data pada tahun 2023 menunjukkan peningkatan di bandingkan dengan tahun 2022.

Memberikan perlindungan terhadap perempuan dan anak merupakan kewajiban setiap warga negara untuk menjaga keberlangsungan negara dan bangsa di masa yang akan datang, juga demi menjalankan amanat Undang-Undang. Berdasarkan Undang-Undang Perlindungan Anak Nomor 35 Tahun 2014 yang merupakan perubahan Undang-Undang Nomor 23 Tahun 2002 menjelaskan bahwa anak itu terdiri dari 6 (enam) kluster dan kesemua kluster tersebut wajib dilindungi hak-haknya.

Setiap anak berhak atas kelangsungan hidup, tumbuh dan berkembang serta berhak atas perlindungan dari kekerasan dan diskriminasi sebagaimana di amanatkan dala Undang-Undang Dasar Negara Republik Indonesia tahun 1945. Anak sebagai tunas, potensi dan generasi muda



penerus cita-cita perjuangan bangsa memiliki peran strategis, ciri dan sifat khusus sehingga wajib dilindungi dari segala bentuk perlakuan tidak manusiawi yang mengakibatkan terjadinya pelanggaran Hak Azasi Manusia.

Anak jalanan merupakan anak yang tinggal di lahan kosong atau fasilitas umum tanpa adanya pengawasan dari orangtua maupun kerabat, sedangkan anak terlantar merupakan anak yang karena suatu sebab tidak mendapatkan hak yang seharusnya diberikan oleh orangtua baik kebutuhan fisik, jasmani, maupun rohani. Anak Berhadapan dengan Hukum (ABH) adalah anak yang harus berurusan dengan hukum sebagai akibat dari perbuatan diri sendiri maupun orang lain, sehingga ABH terdiri dari anak korban, saksi dan anak pelaku.

Di Kabupaten Dharmasraya terdapat semua kluster tersebut. Anak jalanan dan anak terlantar sudah berada dalam pengasuhan Lembaga Kesejahteraan Sosial (LKSA) atau lebih umum disebut Panti Asuhan Anak, sedangkan anak dengan balita, balita terlantar dan disabilitas juga mendapat perhatian khusus. Akan tetapi yang menjadi perhatian lebih dari publik adalah ABH dan Anak yang Membutuhkan Perlakuan Khusus (AMPK).



## BAB VIII PENYANDANG DISABILITAS

Menurut WHO, disabilitas adalah suatu ketidakmampuan melaksanakan suatu aktifitas/ kegiatan tertentu sebagaimana layaknya orang normal, yang disebabkan oleh kondisi kehilangan atau ketidakmampuan baik psikologis, fisiologis maupun kelainan struktur atau fungsi anatomis. Disabilitas adalah ketidakmampuan melaksanakan suatu aktivitas/ kegiatan tertentu sebagaimana layaknya orang normal yang disebabkan oleh kondisi impairment (kehilangan atau ketidakmampuan) yang berhubungan dengan usia dan masyarakat. Penyandang disabilitas adalah orang yang memiliki keterbatasan fisik, mental, intelektual atau sensorik dalam jangka waktu lama, dimana ketika ia berhadapan dengan berbagai hambatan, hal ini dapat menyulitkannya untuk berpartisipasi penuh dan efektif dalam masyarakat berdasarkan kesamaan hak.

**Tabel 8.1.a**  
**Data Anak Penyandang Disabilitas Tahun 2023**

No	Kode Wilayah	Kecamatan	Jenis Kelamin		Jumlah
			L	P	
1.	1311020	Koto Baru	4	3	7
2.	1311040	Pulau Punjung	8	10	18
3.	1311010	Sungai Rumbai	1	3	4
4.	1311030	Sitiung	1	5	6
5.	1311041	IX Koto	2	0	2
6.	1311031	Timpeh	2	3	5
7.	1311021	Koto Salak	3	2	5
8.	1311022	Tiumang	2	1	3
9.	1311023	Padang Laweh	0	0	0
10.	1311012	Asam Jujuhan	0	0	0
11.	1311011	Koto Besar	1	1	2
<b>Jumlah</b>			<b>24</b>	<b>28</b>	<b>52</b>

*Sumber: Dinas Sosial Kabupaten Dharmasraya*



**Tabel 8.1.b**  
**Data Anak Penyandang Disabilitas Tahun 2024**

No	Kode Wilayah	Kecamatan	Jenis Kelamin		Jumlah
			L	P	
1.	1311020	Koto Baru	5	8	13
2.	1311040	Pulau Punjung	11	19	30
3.	1311010	Sungai Rumbai	3	5	8
4.	1311030	Sitiung	14	16	30
5.	1311041	IX Koto	1	7	8
6.	1311031	Timpeh	5	10	15
7.	1311021	Koto Salak	8	6	14
8.	1311022	Tiumang	8	10	18
9.	1311023	Padang Laweh	2	2	4
10.	1311012	Asam Jujuhan	1	4	5
11.	1311011	Koto Besar	6	9	15
<b>Jumlah</b>			<b>64</b>	<b>96</b>	<b>160</b>

*Sumber: Dinas Sosial Kabupaten Dharmasraya*

Jenis disabilitas atau gangguan fungsi/ keterbatasan antara lain kesulitan membaca, kesulitan mendengar, berbicara tidak lancar, kesulitan memahami/ hilang ingatan/ gangguan jiwa, lambat dalam belajar/ memahami pelajaran, keterbatasan berjalan, keterbatasan bergerak, kesulitan mengambil barang kecil menggunakan jari. Adapun jumlah penyandang disabilitas di Kabupaten Dharmasraya Pada Tahun 2024 mengalami kenaikan di setiap Kecamatan dimana tahun 2023 berjumlah 52 orang dimana laki-laki sebanyak 24 orang dan perempuan sebanyak 28 orang sedangkan pada tahun 2024 berjumlah 160 orang dimana laki-laki sebanyak 64 orang dan Perempuan sebanyak 96 orang .



## **BAB IX**

### **PENUTUP**

#### **A. Kesimpulan**

Berdasarkan paparan dan data yang telah dikemukakan pada buku profil gender di Kabupaten Dharmasraya tahun 2025 maka dapat ditarik kesimpulan sebagai berikut:

1. Jumlah penduduk berdasarkan umur dan jenis kelamin di kabupaten Dharmasraya tahun 2024 menunjukkan jumlah penduduk kabupaten Dharmasraya Pada Tahun 2024 mengalami kenaikan yakni tahun 2023 sebanyak 237.724 jiwa dan Tahun 2024 sebanyak 242.192 jiwa.
2. Angka Partisipasi Kasar (APK), Angka Partisipasi Murni (APM) perempuan lebih tinggi pada tingkat pendidikan Sekolah Menengah Pertama/ Madrasah Tsanawiyah (SMP/MTs), sedangkan APK perempuan pada tingkat pendidikan Sekolah Dasar (SD) lebih tinggi tetapi pada APM, perempuan yang lebih tinggi persentasenya.
3. Jumlah perempuan Melek huruf pada tahun 2024 sebesar 97.15 persen. Angka Melek Huruf terendah dengan usia 45 Keatas.
4. Jumlah kelahiran hidup di Kabupaten Dharmasraya tahun 2024 sebanyak 3.568 jiwa dimana terdapat jumlah kematian ibu sebanyak 6 orang dan jumlah pertolongan persalinan oleh Tenaga Kesehatan sebanyak 3.2399, dan jumlah persalinan di tolong dukun sebanyak 6 orang.
5. Jumlah peserta KB tahun 2024 sebanyak 25.671 orang terdiri dari laki-laki sebanyak 1.156 dan peserta perempuan sebanyak 24.515 orang. Jumlah fasilitas kesehatan di Kabupaten Dharmasraya tahun 2023 sebanyak 347 buah.
6. Perempuan yang menduduki kursi legislatif di DPRD Kabupaten Dharmasraya periode tahun 2019-2024 sebanyak 2 orang dari 24 orang jumlah anggota DPRD (8,3 %). Jumlah PNS Perempuan di kabupaten Dharmasraya tahun 2024 lebih banyak dibandingkan dengan jumlah PNS laki-laki yaitu 2.084 di mana pada golongan fungsional tertentu terbanyak yaitu 1.742 dari seluruh jumlah PNS perempuan mulai golongan I, II, III dan IV. Jumlah organisasi perempuan di kabupaten Dharmasraya tahun 2024 berjumlah 17 organisasi.
7. Jumlah pengguna NAPZA pada tahun 2024 sama dengan tahun 2023 yaitu sebanyak 0 orang . Sedangkan jumlah pekerja perempuan usia > 15 tahun ke atas pada tahun 2024 yang berjumlah 16.787 orang.
8. Korban tindak kekerasan pada tahun 2024 berjumlah 173 kasus, terjadi peningkatan kasus dibanding tahun 2023.

9. Jumlah penyandang disabilitas meningkat sebanyak 108 orang. Yang mana tahun 2023 sebanyak 52 orang. Sedangkan tahun 2024 sebanyak 160 orang terdiri dari laki-laki sebanyak 64 orang dan perempuan sebanyak 96 orang.

## **B. Saran**

1. Diharapkan para pengambil kebijakan di Kabupaten Dharmasraya diharapkan mempertimbangkan isu gender dan perlindungan anak dalam rangka penyusunan pembangunan di segala bidang
2. Tingkat pendidikan perempuan di Kabupaten Dharmasraya yang cukup baik belum mampu mengakomodir kesempatan kerja bagi mereka sehingga diharapkan adanya kebijakan dalam rangka peningkatan kesempatan kerja bagi perempuan
3. Semua Organisasi Perangkat Daerah di Kabupaten Dharmasraya harus mampu bekerjasama dalam memberikan perlindungan terhadap anak, karena perlindungan anak membutuhkan sinergi semua unsur agar mereka terlindungi serta hak-hak mereka terpenuhi
4. Dinas Sosial Pemberdayaan Perempuan, Perlindungan Anak, Pengendalian Penduduk dan Keluarga Berencana (DINSOSP3APPKB) Kabupaten Dharmasraya melalui Bidang Pemberdayaan Perempuan dan Perlindungan Anak diharapkan dapat mendorong partisipasi perempuan di sector public, terutama dibidang politik dan organisasi masyarakat.